بِسۡمِ اللّٰہِ الرَّحۡمٰنِ الرَّحِیۡمِ

فون نمبر ۴۴۹

یَأۡتِیۡکَ مِنۡ کُلِّ فَجٍّ عَمِیۡقٍ ۔ یَأۡتُوۡنَ مِنۡ کُلِّ فَجٍّ عَمِیۡقٍ

رجسٹرڈ نمبر ایل ۵۲۵۴

روزنامہ

الفضل

جماعت احمدیہ کا مرکزی اخبار

یومِ منگل

The Daily ALFAZL RABWAH

ربوہ

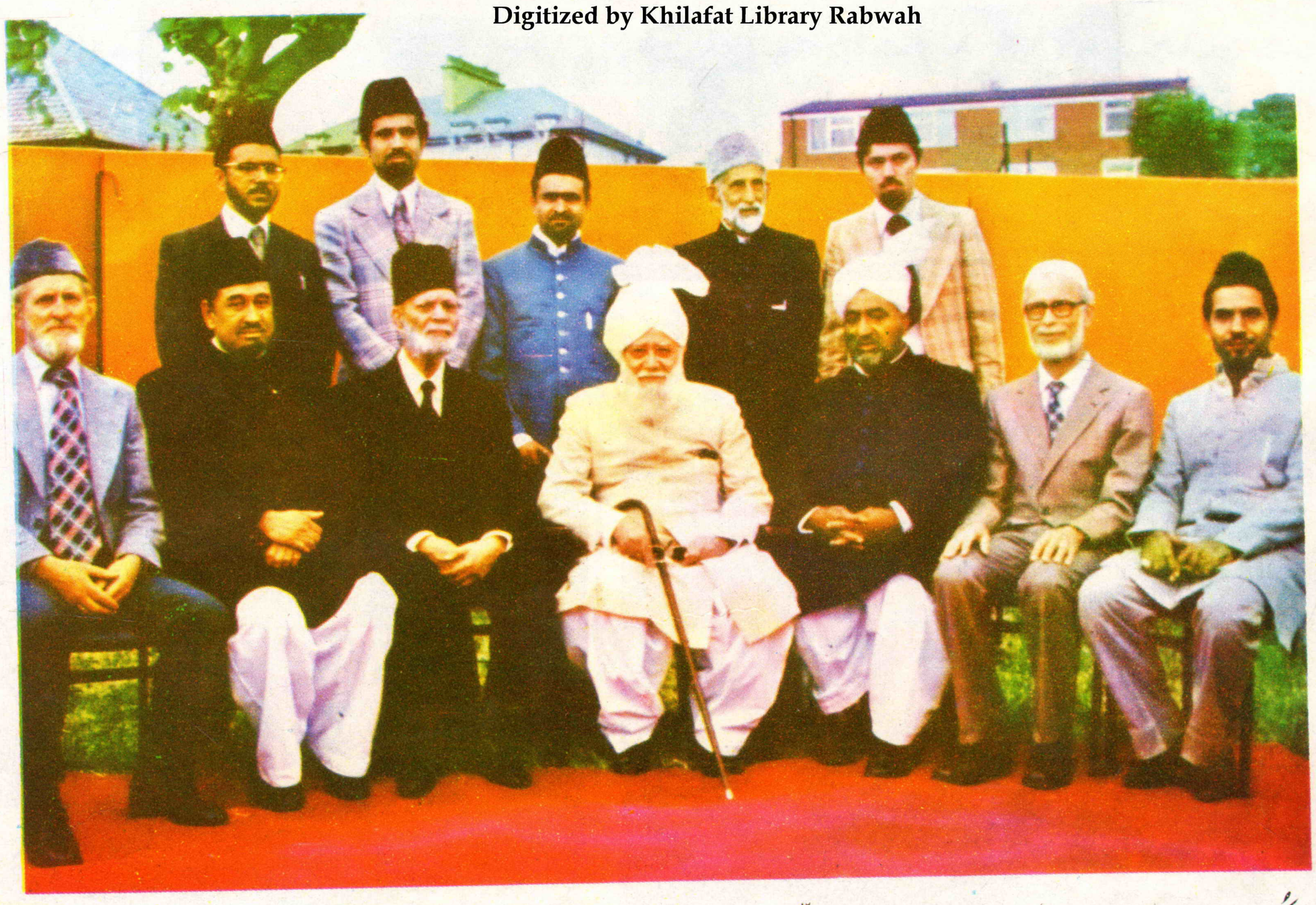
ایڈیٹر
مسعود احمد دہلوی

قیمت فی پرچہ چار روپے

جلد ۶۷/۳۲	۲۵ محرم ۱۳۹۹ھ ۔ ۲۶ فتح ۱۳۵۷ھش ۔ ۲۶ دسمبر ۱۹۷۸ء	نمبر ۲۹۳

حضرت خلیفۃ المسیح الثالث ایدہ اللہ تعالیٰ بنصرہ العزیز کے ہمراہ
"کسرِ صلیب کانفرنس" لندن میں شرکت کرنے والے مبلغینِ اسلام

Digitized by Khilafat Library Rabwah



(کرسیوں پر دائیں سے بائیں) محمد اجمل صاحب مبلغ انچارج و امیر جماعتِ احمدیہ نائیجیریا۔ ڈنمارک کے آنریری مبلغ الحاج نوح ہنڈسن صاحب۔ مبلغِ اسپین کرم الٰہی صاحب ظفر۔ سیدنا حضرت خلیفۃ المسیح الثالث ایدہ اللہ۔ چوہدری محمد ظفر اللہ خان صاحب۔ مبلغِ انگلستان بشیر احمد خان صاحب رفیق (امام مسجد لندن)۔ مبلغِ سکاٹ لینڈ بشیر احمد صاحب آرچرڈ۔

(کرسیوں کے عقب میں دائیں سے بائیں) مبلغِ جرمنی منصور احمد خان صاحب (امام مسجد نور فرینکفورٹ)۔ میاں محمد ابراہیم صاحب (امام مسجد ڈیٹن)۔ مبلغِ ہالینڈ چوہدری الہ بخش صاحب (امام مسجد مبارک دی ہیگ)۔ مبلغِ سوئٹزرلینڈ نسیم مہدی صاحب (امام مسجد محمود، زیورک)۔ مبلغِ گیانا (جنوبی امریکہ) محمد اسلم صاحب قریشی ۔

Digitized by Khilafat Library Rabwah

ندائے فتح نمایاں بنام ما باشد

بین الاقوامی

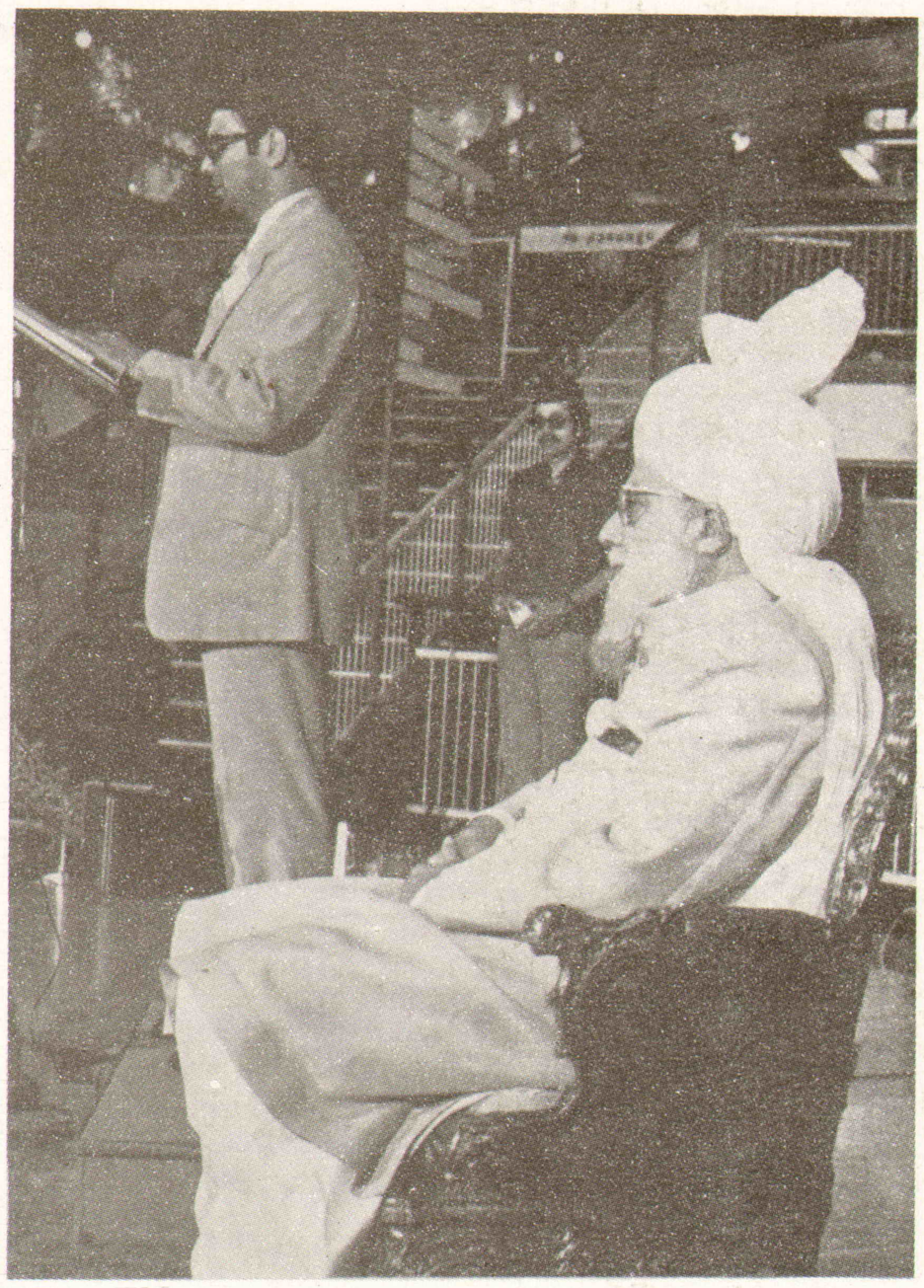
کسر صلیب کانفرنس

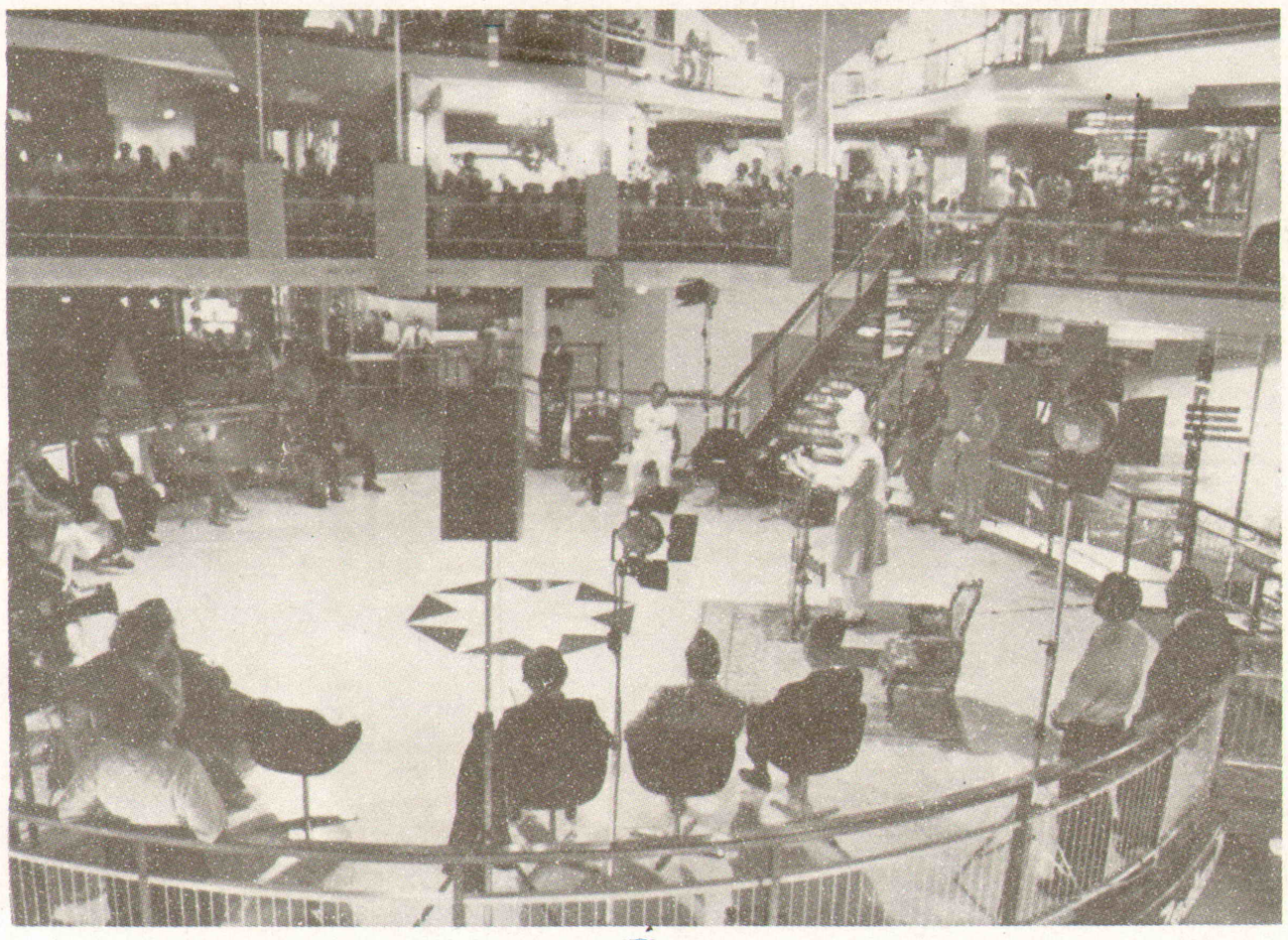
منعقدہ

لندن

۲ تا ۴ جون ۱۹۷۸ء







حضرت خلیفۃ المسیح ایدہ اللہ تعالیٰ کی تقریر سے قبل
منیر الدین صاحب شمس نائب امام مسجد لندن قرآن مجید
کی تلاوت کر رہے ہیں

حضور ایدہ اللہ تعالیٰ ۴ جون ۱۹۷۸ء کو
کانفرنس کے اختتامی اجلاس سے
خطاب فرما رہے ہیں

کانفرنس ہال (کامن ویلتھ انسٹی ٹیوٹ آڈیٹوریم) کا ایک منظر
حضور ایدہ اللہ خطاب فرما رہے ہیں اور ہال کی دائرہ کی شکل میں سہ منزلہ گیلریاں سامعین سے کھچا کھچ بھری ہوئی ہیں





دُنیا کے کونہ کونہ سے آئے ہوئے سامعین کے ایک حصّہ کا منظر

محترم چوہدری محمد ظفر اللہ خان صاحب کانفرنس کے افتتاحی اجلاس کی صدارت فرما رہے ہیں
بائیں طرف جیکوسلاوکیہ کے مشہور مستشرق لیڈس لاوفلب بیٹھے ہیں

Digitized by Khilafat Library Rabwah

— روزنامہ الفضل ربوہ —

ایک گلشن نورستہ اور اس کی ہمہ گیر دل آویز مہک

جماعت احمدیہ (جسے اللہ تعالیٰ نے اس آخری زمانہ میں اپنے مبعوث کردہ مامور امام آخر الزمان سیدنا حضرت مسیح موعود علیہ السلام کے ذریعہ غلبۂ اسلام کی غرض سے قائم فرمایا ہے) کی ۸۹ سالہ تاریخ تمام تر دن اور رات کی ہر ہر ساعت میں نازل ہونے والے اللہ تعالیٰ کے افضال و انعامات بے پایاں احسانات اور تائید و نصرت کے لاتعداد و بے شمار واقعات سے عبارت ہے۔ یہ افضال و انعامات بے پایاں احسانات اور تائید و نصرت کے یہ لاتعداد و بے شمار واقعات موسم بہار میں کھلنے اور مشام جاں کو معطر کرنے والے خوشنما خوش رنگ پھولوں کی طرح اول دن سے مسلسل کھلتے اور بہار جانفزا کی کیفیت پیدا کرتے چلے آرہے ہیں۔ اسی لئے تو حضور علیہ السلام نے حمد اور شکر کے جذبات سے لبریز ہو کر فرمایا ؎

میں کیونکر کہوں شکریں تیری عنایات
ہری خاطر دکھائیں تو نے آیات
بنائی تو نے پیارے میری ہر بات
مری بگڑی ہوئی تو نے بنا دی
تری نعمت کی کچھ قلت نہیں ہے
شمار فضل اور رحمت نہیں ہے
یہ کیا احساں ہیں تیرے میرے ہادی

ترے فضلوں سے پُر ہیں میرے دن رات
ترحم سے مری سُن لی ہر اک بات
بداندیشوں کو تُو نے کر دیا مات
فَسُبْحَانَ الَّذِیْ اَخْزَی الْاَعَادِیْ
نہی اس سے کوئی ساعت نہیں ہے
مجھے اب شکر کی طاقت نہیں ہے
فَسُبْحَانَ الَّذِیْ اَخْزَی الْاَعَادِیْ

(منتخب اشعار از "اولاد کے لئے دعا اور تبلیغ عام" مطبوعہ ۱۹۰۱ء بحوالہ درثمین)

چونکہ اللہ تعالیٰ نے حضرت بانی سلسلہ احمدیہ علیہ السلام کو دورِ خزاں کو بہار میں بدلنے یعنی اسلام کے مغلوب رہنے کے بعد اسے ساری دنیا میں غالب کرنے کی غرض سے مبعوث فرمایا تھا۔ اس لئے آپ کی بعثت سے دورِ خزاں میں جس بہار کا آغاز ہوا تھا آپ نے اس کی کیفیت کے فزوں سے فزوں تر ہونے اور کل عالم پر چھا جانے کی بشارت بھی دی تھی۔ اور اس ضمن میں اللہ تعالیٰ سے خبر پا کر مزید فرمایا: ؎

دوستو اس یار نے دیں کی مصیبت دیکھ لی
آئینگے اس باغ کے اب جلد لہرانے کے دن
اک بڑی آفت سے دیں کو کفر تھا کھاتا رہا
اب یقیں سمجھو کہ آئے کفر کو کھانے کے دن
دل بہت ہیں تخت اور خوف و خطر درپیش ہے
پر یہی ہیں دوستو اس یار کے پانے کے دن
دیں کی نصرت کے لئے اک آسماں پر شور ہے
اب گیا وقت خزاں آئے ہیں پھل لانے کے دن

(حقیقۃ الوحی مطبوعہ ۱۹۰۷ء)

چنانچہ اس وقت سے ہی نئی اور تازہ بہار کی یہ کیفیت فزوں سے فزوں تر ہوتی چلی آرہی ہے اور نئے نئے شگوفے پھوٹتے اور دل لبھانے والے خوشبودار اور خوشنما و خوش رنگ پھول کھلتے چلے آرہے ہیں اور شجر اسلام پر طیب و شیریں ثمر بھی لگ رہے ہیں۔ پھر ان مشکبار خوش رنگ و خوشنما پھولوں کے کھلنے کا یہ سلسلہ کسی ایک ملک یا علاقہ تک محدود نہیں بلکہ یہ جزائر فجی، جاپان، انڈونیشیا، ملائیشیا، سنگاپور، برما، نیپال، بنگلہ دیش، انڈیا، سری لنکا، پاکستان، ایران اور مشرق وسطیٰ کے مختلف ملکوں میں بھی کھل رہے ہیں۔ ادھر ماریشس، کینیا، یوگنڈا اور تنزانیہ نیز نائیجیریا، غانا، سیرالیون، گیمبیا اور لائبیریا میں بھی کھل کھل کر یہ اپنی بہار دکھا رہے ہیں۔ اسی طرح ترکی، پولینڈ، یوگوسلاویہ، البانیہ، سوئٹزرلینڈ، جرمنی، ہالینڈ، ناروے، سویڈن، ڈنمارک اور برطانیہ میں بھی انہوں نے بہار کا سماں باندھ رکھا ہے۔ پھر اسی پر بس نہیں۔ شمالی امریکہ اور کینیڈا کے مختلف علاقوں نیز سرینام، گی آنا، ٹرینیڈاڈ اور جنوبی امریکہ کے بعض دوسرے علاقوں میں کھلنے والے ان سدا بہار پھولوں نے انہیں ایک عجیب دلآویز بہار سے ہمکنار کیا ہوا ہے۔

ان ملکوں اور علاقوں میں سے جس علاقہ کی طرف بھی نظر کی جائے تو کہیں گمراہی کی تاریکی اور کہیں بے دینی اور نافرمانی و سرکشی کی ظلمت کے بیچوں بیچ ایک گلستان کھلا ہوا ہے جس کی رنگینی و دلآویزی اس حقیقت کی آئینہ دار ہے کہ بہار یہ اس چھوٹے سے گلستان میں سمٹ آئی ہے اور اس کی حدود سے نکل نکل کر پورے علاقہ اور اس کے ماحول کو گل و گلزار میں تبدیل کرنے کے جذبہ بے اختیار سے ہمہ تن سرشار اور ہمہ دم مستعد ہوشیار ہیں۔ ان سب گلستانوں اور بوستانوں کی دور دور تک پھیلنے والی دلآویز مہک کے تفصیلی تذکرہ کا یہ مختصر مضمون متحمل نہیں ہو سکتا۔ اس لئے ہم سردست ایک گلشن نورستہ کی دلآویزی اور اس کے اثر و پذیرائی کی ہمہ گیری کے ذکر پر ہی اکتفا کرتے ہیں۔ اور وہ ہے وہ بین الاقوامی کسر صلیب کانفرنس جو ۲ تا ۴ جون ۱۹۷۸ء انگلستان کے دارالحکومت لندن میں منعقد ہوئی۔ اس گلشن نورستہ کے اپنے پھول ہی کچھ کم دلآویز نہ تھے۔ اس پر مزید یہ کہ اطراف و جوانب عالم میں کھلنے والے گلستانوں کے بعض گلہائے رنگا رنگ بھی اس میں آ جمع ہوئے حتیٰ کہ اس شاخ گل یعنی اس گل سرسبد نے بھی جو فی زمانہ اپنی متعلقہ آپ ہے۔ اس گلشن نورستہ میں پہنچ کر اسے حسن جہاں تاب سے مالا مال کر دکھایا۔ مشرق بعید، ایشیا، مشرق وسطیٰ یورپ، امریکہ، کینیڈا اور جنوبی امریکہ سے کسر صلیب اور غلبۂ اسلام کی آسمانی مہم میں حصہ لینے والے اور اس کانفرنس میں شرکت کرنے کی سعادت حاصل کرنے کی غرض سے سینکڑوں کی تعداد میں وہاں پہنچے چلے آئے اور سب سے بڑھ کر سیدنا حضرت خلیفۃ المسیح الثالث ایدہ اللہ تعالیٰ بنصرہ العزیز نے پاکستان سے وہاں بنفس نفیس تشریف لے جا کر اسے اپنی شرکت اور ایک پُر معرکہ آراء خطاب سے برکت بخشی اور اس طرح خود اس شہر میں جو پہلے عیسائیت اور اس کی عالمگیر اشاعت کا گڑھ شمار ہوتا تھا۔ کسر صلیب کا فریضہ نہایت مہتم بالشان طریق پر سرانجام دے کر توحید اتم اور فخر رسول اللہ صلے اللہ علیہ وسلم کی رسالت کا پرچم بلند کیا۔

پھر نہ صرف احمدی فضلاء نے ہی نہیں بلکہ خود متعدد یورپین محققین نے بھی نہایت ٹھوس اور پُر مغز مقالے پڑھ کر ہر جہت سے ثابت کر دکھایا کہ حضرت عیسیٰ علیہ السلام صلیب پر سے زندہ اتار لئے گئے تھے۔ علاج معالجہ کے بعد آپ بنی اسرائیل کے گمشدہ قبائل کی تلاش میں مشرق کی طرف ہجرت کی۔ اور اپنا مشن پورا کرنے کے بعد کشمیر میں ایک سو بیس سال کی عمر میں طبعی موت سے وفات پائی۔ اور وہیں مدفون ہوئے چنانچہ سرینگر کے محلہ خانیار میں آج بھی آپ کا مقبرہ موجود ہے۔ اس طرح ان فضلاء اور محققین نے کفارہ کے عقیدہ کو جس پر مروجہ مسیحیت کی بنیاد ہے باطل ثابت کر دکھایا۔ جس سے صلیب از خود پاش پاش ہو گئی۔ یورپ اور انگلستان کے ہزاروں باشندوں نے اور چرچ کے بعض نمائندوں نے جو اسلام کے اس گلشن نورستہ کی دلآویزی کا نظارہ کرنے آئے تھے عیسائیت کی بنیاد کو منہدم اور صلیب کو پاش پاش ہوتے خود اپنی آنکھوں سے دیکھا۔ اور اقصائے عالم کے قائمہ اور اخباروں اور رسالوں نیز دنیا بھر کے ریڈیو اور ٹیلیویژن سٹیشنوں نے تفصیلی مضامین خبروں اور تبصروں کی شکل میں کرۂ ارض پر بسنے والے ہر قوم اور نسل کے لوگوں کو اس کا مشاہدہ کرایا۔ حتیٰ کہ آج حضرت مسیح علیہ السلام کا صلیب پر سے زندہ اترنا اور طبعی موت پر وفات پانا اور کشمیر میں ان کی قبر کا موجود ہونا دنیا بھر کے علمی حلقوں میں موضوع بحث بنا ہوا ہے۔

پھر جہاں اس چرچ کا (اپنی خفت مٹانے کے لئے اس موضوع پر تبادلہ خیالات کا چیلنج دینے اور سیدنا حضرت خلیفۃ المسیح الثالث ایدہ اللہ تعالیٰ کی طرف سے چیلنج قبول کئے جانے کے بعد) تبادلۂ خیالات سے راہ فرار اختیار کرنا اور بار بار تو بہ دلانے کے باوجود پرلے درجہ کی ہٹ دھرمی اور بیحیائی کے ساتھ ایک چیز کے تین دن خیالات پر بھی ضد آمادہ نہ ہونا عیسائیت کی شکست اور اسلام کی فتح کو دنیا پر روز روشن کی طرح عیاں کرنے کا موجب بنا اور اس طرح حضرت بانی سلسلہ احمدیہ علیہ الصلوٰۃ والسلام کی یہ پیشگوئی بڑی شان اور جاہ و جلال کے ساتھ پوری ہوئی کہ: ؎

اک بڑی آفت سے دیں کو کفر تھا کھاتا رہا
اب یقیں سمجھو کہ آئے کفر کو کھانے کے دن

الغرض آج حضرت بانی سلسلہ احمدیہ علیہ الصلوٰۃ والسلام کے عظیم الشان تجدیدی کارنامہ کے طفیل دنیا کے کونہ کونہ میں اسلام کے سدا بہار گلشن سرسبز و دلکش کے وجود میں آچکے ہیں۔ خدائی وعدوں کے بموجب یہ گلشن وسیع سے وسیع تر اور حسین سے حسین تر ہوتے چلے جائیں گے۔ یہاں تک کہ پورا کرۂ ارض اسلام کے ایک سرسبز و شاداب باغ کی شکل اختیار کرے گا اور دنیا بچشم خود دیکھے گی کہ: ؎

جتنے درخت زندہ تھے وہ سب ہوئے ہرے
پھل اس قدر پڑا کہ وہ میووں سے لد گئے

(براہین احمدیہ حصہ پنجم مطبوعہ ۱۹۰۸ء)

Digitized by Khilafat Library Rabwah

سیدنا حضرت مسیح موعود علیہ السلام کا منظوم عربی و فارسی کلام

کَلَامُ الْاِمَامِ اِمَامُ الْکَلَامِ

وَاَنْتَ لَنَا کَهْفٌ کَبَیْتٍ مُسَرْدَقٍ

(اور (اے خدا) تو ہمارے لئے ایسی پناہ ہے جیسے نہایت مضبوط گھر)

لَکَ الْحَمْدُ یَا تُرْسِیْ وَحِرْزِیْ وَمَوْئِقِیْ ۔۔۔ بِمَحْمِدِکَ یُرْوٰی کُلُّ مَنْ کَانَ یَسْتَقِیْ

تو میری پناہ اور میرے قلعہ تیری تعریف ہو تیری تعریف سے ہر ایک شخص جو پانی چاہتا ہے سیراب ہو جاتا ہے

بِذِکْرِکَ یَجْرِیْ کُلُّ قَلْبٍ قَدِ اغْتَفٰی ۔۔۔ بِحُبِّکَ یَحْیٰی کُلُّ مَیْتٍ مُمَزَّقٍ

تیرے ذکر کے ساتھ ہر ایک دل ٹھہرا ہوا جاری ہو جاتا ہے اور تیری محبت کے ساتھ ہر ایک مردہ زندہ ہو جاتا ہے

وَبِاسْمِکَ یُحْفَظُ کُلُّ نَفْسٍ مِنَ الرَّدٰی ۔۔۔ وَفَضْلُکَ یُنْجِیْ کُلَّ مَنْ کَانَ یُزْلَقُ

اور تیرے نام کے ساتھ ہر ایک شخص ہلاکت سے بچتا ہے اور تیرا فضل ہر ایک قیدی کو رہائی بخشتا ہے

وَمَا الْخَیْرُ اِلَّا فِیْکَ یَا خَالِقَ الْوَرٰی ۔۔۔ وَمَا الْکَهْفُ اِلَّا اَنْتَ یَا مُلْتَجَا التُّقٰی

اور تمام نیکی تیری طرف سے ہے اے جہاں آفرین اور تو ہی پرہیزگاروں کی پناہ ہے۔

وَتَعْنُوْ لَکَ الْاَفْلَاکُ خَوْفًا وَّهَیْبَةً ۔۔۔ وَتَجْرِیْ دُمُوْعُ الزَّارِیَاتِ وَتَبْتَقِیْ

اور تیرے آگے خوفناک ہو کر آسمان جھکے ہوئے ہیں اور پہاڑوں کے آنسو جاری اور رواں ہیں

وَلَیْسَ لِقَلْبِیْ یَا حَفِیْظِیْ وَمَلْجَائِیْ ۔۔۔ سِوَاکَ مُرِیْحٌ عِنْدَ وَقْتِ التَّاَزُّقِ

اور میرے دل کے لئے اے میرے نگہبان اور پناہ کوئی دوسرا آرام پہنچانے والا نہیں جب تنگی وارد ہو

فَیَمِیْلُ الْوَرٰی عِنْدَ الْکُرُوْبِ اِلَی الْوَرٰی ۔۔۔ وَاَنْتَ لَنَا کَهْفٌ کَبَیْتٍ مُسَرْدَقٍ

دکھ کے وقت خلقت خلقت کی طرف توجہ کرتی ہے اور تو ہمارے لئے ایسی پناہ ہے جیسے نہایت مضبوط گھر

وَاِنَّکَ قَدْ اَنْزَلْتَ اٰیَاتِ صِدْقِنَا ۔۔۔ فَوَیْلٌ لِّغِرٍّ لَا یَرَاهَا وَیَنْهَقِ

اور تو نے ہمارے صدق کے نشان اتارے ہیں پس نادان ہلاک شدہ ہے جو ان نشانوں کو نہیں دیکھتا اور بے معنی شور کرتا ہے

یَدُ اللّٰهِ تَحْمِیْ نَفْسَ مَنْ هُوَ صَادِقٌ ۔۔۔ وَاِنَّ الْمُزَوِّرَ یَضْمَحِلُّ وَیَزْهَقُ

خدا کا ہاتھ صادق کی حمایت کرتا ہے اور جھوٹا مضمحل ہو جاتا اور ہلاک ہو جاتا ہے۔

فَیُقْطَعُ نَبْتٌ لَا مُرِیْحَ وُجُوْدُهٗ ۔۔۔ وَکُلُّ نَخِیْلٍ لَا مُحَالَةَ یَسْمُقُ

پس وہ (ایسا) کاٹا جاتا ہے جس کا وجود کچھ فائدہ نہیں دیتا اور ہر ایک کھجور کا درخت ضرور اپنی لمبائی تک پہنچ جاتا ہے

اَلَمْ تَرَ فِتَنَ الدَّهْرِ کَیْفَ تَکَنَّفَتْ ۔۔۔ وَهَبَّتْ رِیَاحٌ لَا لَهَیْجَانِ سَوْهَقِ

کیا تو دیکھتا نہیں کہ زمانہ کے فتنے کیسے محیط ہو گئے اور ایسی ہوائیں چلیں جو تیز ہوا کا گرد باد کیا ہوتا ہے

فَجِئْتُ مِنَ الرَّبِّ الَّذِیْ یَرْحَمُ الْوَرٰی

پس میں اس رب کی طرف سے آیا جو خلقت پر رحم کرتا ہے

وَیُرْسِلُ غَیْثًا عِنْدَ قَحْطٍ مُعَنْزِقٍ

اور بادل کو تنگ کرنے والے قحط کے وقت بھیجتا ہے

(حجۃ اللہ مطبوعہ ۱۸۹۶ء)

دامنِ پاکش بدستِ ما مدام

(آنحضرتؐ کا مقدس دامن ہر وقت ہمارے ہاتھ میں ہے)

آں رسولے کش محمدؐ ہست نام ۔۔۔ دامنِ پاکش بدستِ ما مدام

وہ رسول جس کا نام محمدؐ ہے اس کا مقدس دامن ہر وقت ہمارے ہاتھ میں ہے۔

مہرِ او با شیر شد اندر بدن ۔۔۔ جاں شد و با جاں بدر خواہد شدن

اس کی محبت ماں کے دودھ کے ساتھ ہمارے بدن میں داخل ہوئی وہ جان بن گئی اور جان کے ساتھ باہر نکلے گی

ہست او خیر الرسل خیر الانام ۔۔۔ ہر نبوت را بروشد اختتام

وہی خیر الرسل اور خیر الانام ہے اور ہر قسم کی نبوت کی تکمیل اس پر ہو گئی۔

ما ازو نوشیم ہر آبے کہ ہست ۔۔۔ زو شدہ سیراب سیرابے کہ ہست

جو بھی پانی ہے وہ ہم اسی سے لے کر پیتے ہیں جو بھی سیراب ہے وہ اسی سے سیراب ہوا ہے

آنچہ مارا وحی و ایمائے بود ۔۔۔ آں نہ از خود از ہماں جائے بود

جو وحی والہام ہم پر نازل ہوتا ہے وہ ہماری طرف سے نہیں وہیں سے آتا ہے۔

ما ازو یابیم ہر نور و کمال ۔۔۔ وصل دلدار ازل بے او محال

ہم ہر روشنی اور ہر کمال اسی سے حاصل کرتے ہیں محبوب ازلی کا وصل بغیر اسکے ناممکن ہے

اقتدائے قولِ او در جانِ ماست ۔۔۔ ہر چہ زو ثابت شود ایمانِ ماست

اس کے ہر ارشاد کی پیروی ہماری فطرت میں ہے جو بھی اس کا فرمان ہے اس پر ہمارا پورا ایمان ہے

محو روئے او شد ہست ایں روئے من ۔۔۔ بوئے او آید ز بام و کوئے من

یہ میرا چہرہ اس کے چہرہ میں گم ہو گیا اور میرے مکان اور کوچہ سے اسی کی خوشبو آرہی ہے۔

بسکہ من در عشقِ او ہستم نہاں ۔۔۔ من ہمانم، من ہمانم، من ہماں

از بسکہ میں اس کے عشق میں نہاں ہوں۔ میں وہی ہوں۔ میں وہی ہوں۔ میں وہی ہوں

آں منم کاندر رہ آں سرورے ۔۔۔ در میانِ خاک و خوں بینی سرے

میں تو وہ ہوں کہ اس سردار کی راہ میں تو میرا سر خاک و خون میں تھڑا ہوا دیکھے گا۔

تیغ گر بارد بکوئے آں نگار ۔۔۔ آں منم کاول کند جاں را نثار

اگر اس محبوب کی گلی میں تلوار چلے تو میں پہلا شخص ہوں گا جو اپنی جان قربان کرے گا

گر ہمیں کفر است نزدِ کیں وری

اگر دشمن کے نزدیک یہی کفر ہے

خوش نصیبے آں کہ چوں من کافرے

تو وہ بڑا خوش نصیب ہے جو میری طرح کا کافر ہے

(براہین احمدیہ آخری صفحات مطبوعہ ۱۸۹۷ء)

Digitized by Khilafat Library Rabwah

ہمارے مذہب کا خلاصہ اور لُبِّ لُباب یہ ہے کہ لَآ اِلٰہَ اِلَّا اللّٰہُ مُحَمَّدٌ رَّسُوْلُ اللّٰہِ

ہم اپنی جماعت کو نصیحت کرتے ہیں کہ وہ سچے دل سے اِس کلمہ طیبہ پر ایمان رکھیں اور خدا اور اُس کے رسولؐ کے مقرر کردہ تمام اَحکام کو سمجھ کر اُن پر کاربند رہیں

ہم آسمان اور زمین کو اِس بات پر گواہ کرتے ہیں کہ یہی ہمارا مذہب اور یہی ہمارا عقیدہ ہے

ارشاداتِ عالیہ حضرت مسیح موعود علیہ السلام

"ہمارے مذہب کا خلاصہ اور لُبِّ لُباب یہ ہے کہ لَآ اِلٰہَ اِلَّا اللّٰہُ مُحَمَّدٌ رَّسُوْلُ اللّٰہِ، ہمارا اعتقاد جو ہم اِس دُنیوی زندگی میں رکھتے ہیں جس کے ساتھ ہم بفضل و توفیقِ باری تعالیٰ اِس عالمِ گذران سے کُوچ کریں گے، یہ ہے کہ حضرت سیدنا و مولٰنا محمد مصطفےٰ صلی اللہ علیہ وسلم خاتم النّبیین و خیر المرسلین ہیں جن کے ہاتھ سے اکمالِ دین ہو چکا اور وہ نعمت بمرتبۂ اتمام پہنچ چکی جس کے ذریعہ سے انسان راہِ راست کو اختیار کر کے خدائے تعالیٰ تک پہنچ سکتا ہے، اور ہم پختہ یقین کے ساتھ اِس بات پر ایمان رکھتے ہیں کہ قرآن شریف خاتم کتبِ سماوی ہے اور ایک شعشہ یا نقطہ اُس کی شرائع اور حدود اور احکام اور اوامر سے زیادہ نہیں ہو سکتا اور نہ کم ہو سکتا ہے اور اب کوئی ایسی وحی یا ایسا الہام منجانب اللہ نہیں ہو سکتا جو احکامِ فُرقانی کی ترمیم یا تنسیخ یا کسی ایک حکم کی تبدیل یا تغییر کر سکتا ہو۔ اگر کوئی ایسا خیال کرے تو وہ ہمارے نزدیک جماعتِ مومنین سے خارج اور ملحد اور کافر ہے۔ اور ہمارا اِس بات پر بھی ایمان ہے کہ اَدنیٰ درجہ صراطِ مستقیم کا بھی بغیر اِتّباع ہمارے نبی صلی اللہ علیہ وسلم کے ہرگز انسان کو حاصل نہیں ہو سکتا چہ جائیکہ راہِ راست کے اعلیٰ مدارج بجز اِقتداء اُس امام الرُّسلؐ کے حاصل ہو سکیں۔ کوئی مرتبہ شرف و کمال کا اور کوئی مقام عزت اور قُرب کا بجز سچی اور کامل متابعت اپنے نبی صلی اللہ علیہ وسلم کے ہم ہرگز حاصل کر ہی نہیں سکتے۔"

(ازالہ اوہام صفحہ ۱۳۷، صفحہ ۱۳۸)

"جن پانچ چیزوں پر اسلام کی بناء رکھی گئی ہے وہ ہمارا عقیدہ ہے اور جس خدا کی کلام یعنی قرآن کو پنجہ مارنا حکم ہے ہم اس کو پنجہ مار رہے ہیں اور فاروق رضی اللہ عنہ کی طرح ہماری زبان پر حَسْبُنَا کِتٰبُ اللّٰہِ ہے اور حضرت عائشہ رضی اللہ عنہا کی طرح اختلاف اور تناقض کے وقت جب حدیث اور قرآن میں پیدا ہو قرآن کو ہم ترجیح دیتے ہیں بالخصوص قصّوں میں جو بالاتفاق نسخ کے لائق بھی نہیں ہیں۔ اور ہم اِس بات پر ایمان لاتے ہیں کہ خدا تعالیٰ کے سوا کوئی معبود نہیں اور سیدنا حضرت محمد مصطفےٰ صلی اللہ علیہ وسلم اس کے رسول اور خاتم الانبیاء ہیں اور ہم ایمان لاتے ہیں کہ ملائک حق اور حشرِ اجساد حق اور روزِ حساب حق اور جنت حق اور جہنم حق ہے۔ اور ہم ایمان لاتے ہیں کہ جو کچھ اللہ جلشانہٗ نے قرآن شریف میں فرمایا ہے اور جو کچھ ہمارے نبی صلی اللہ علیہ وسلم نے فرمایا ہے وہ سب بلحاظ بیان مذکورہ بالا حق ہے اور ہم ایمان لاتے ہیں کہ جو شخص اِس شریعتِ اسلام میں سے ایک ذرہ کم کرے یا ایک ذرہ زیادہ کرے یا ترکِ فرائض اور اِباحت کی بُنیاد ڈالے وہ بے ایمان اور اسلام سے برگشتہ ہے اور ہم اپنی جماعت کو نصیحت کرتے ہیں کہ وہ سچے دل سے اِس کلمہ طیبہ پر ایمان رکھیں کہ لَآ اِلٰہَ اِلَّا اللّٰہُ مُحَمَّدٌ رَّسُوْلُ اللّٰہِ اور اسی پر مریں اور تمام انبیاء اور تمام کتابیں جن کی سچائی قرآن شریف سے ثابت ہے اُن سب پر ایمان لاویں اور صَوم اور صَلوٰۃ اور زکوٰۃ اور حج اور خدا تعالیٰ اور اُس کے رسولؐ کے مقرر کردہ تمام فرائض کو فرائض سمجھ کر اور تمام منہیات کو منہیات سمجھ کر ٹھیک ٹھیک اِسلام پر کاربند ہوں۔ غرض وہ تمام امور جن پر سلف صالح کو اعتقادی اور عملی طور پر اجماع تھا اور وہ امور جو اہلِ سُنّت کی اجماعی رائے سے اسلام کہلاتے ہیں اُن سب کا ماننا فرض ہے اور ہم آسمان اور زمین کو اِس بات پر گواہ کرتے ہیں کہ یہی ہمارا مذہب ہے۔" (ایام الصلح صفحہ ۸۶، ۸۷)

"آنحضرت صلی اللہ علیہ وسلم خاتم النّبیین ہیں اور قرآن شریف خاتم الکتب۔ اب کوئی اَور کلمہ یا کوئی اَور نماز نہیں ہو سکتی۔ جو کچھ آنحضرت صلی اللہ علیہ وسلم نے فرمایا کر کے دکھایا اور جو کچھ قرآن شریف میں ہے اس کو چھوڑ کر نجات نہیں مل سکتی۔ جو اس کو چھوڑے گا وہ جہنم میں جاوے گا۔ یہ ہمارا مذہب اور عقیدہ ہے۔"

(ملفوظات جلد ہشتم صفحہ ۲۵۲)

Digitized by Khilafat Library Rabwah

مکرم جناب عبدالمنان صاحب ناہید

مرا خدا

اپنی صفات و ذات میں مفرد مرا خدا
تفسیرِ قُلْ ھُوَ اللّٰہُ اَحَدٌ مرا خدا

ہے ابتدا اُسی سے اُسی پر ہے انتہا
یعنی مری حیات کا مقصد مرا خدا

ارض و سما کی انجمنِ حُسن کے مکیں
سرمایۂ فنا سببی، سرمد مرا خدا

قائم اُسی کی ذات سے بیخ و بنِ حیات
سب سے بزرگ و برتر و امجد مرا خدا

بے انتہا نوازش و الطافِ بے حساب
عفو و کرم و رحمتِ بے حد مرا خدا

میرا خدا سمیع و بصیر و علیم ہے
معبد ہے دل تو رونقِ معبد مرا خدا

قرآں مری کتاب محمدؐ مرا رسول
ناہید ہے خدائے محمدؐ مرا خدا

مرا رسولؐ

جس کے لئے بنا جہاں سارا مرا رسولؐ
سارے جہاں سے ہے مجھے پیارا مرا رسولؐ

اپنے خدا کو تابشِ جاں سوزِ دل کے ساتھ
گنجِ حرا سے جس نے پکارا مرا رسولؐ

اِقْرَأ کا جس نے روح الامیں سے لیا سبق
قرآں خدا نے جس پہ اُتارا مرا رسولؐ

آرائشِ جمال سے واقف ہیں لوگ بھی
پر دستِ حق نے جس کو سنوارا مرا رسولؐ

وہ رہگذارِ شوق کے راہی کا رہنما
واماندہ راہرو کا سہارا مرا رسولؐ

طوفاں ہیں، آندھیاں ہیں، تلاطم ہیں چار سُو
اور امن و عافیت کا کنارا مرا رسولؐ

میرے جہانِ شوق کی روحِ رواں وہی
مجھ سے جدا کرو نہ خدارا مرا رسولؐ

اُس کے بغیر زندگی تاریک تر ہے
ناہید میری آنکھ کا تارا مرا رسولؐ

لَوْلَاکَ لَمَا خَلَقْتُ الْاَفْلَاکَ

باعثِ تخلیقِ کائنات

(مکرم جناب سعید احمد صاحب اعجاز)

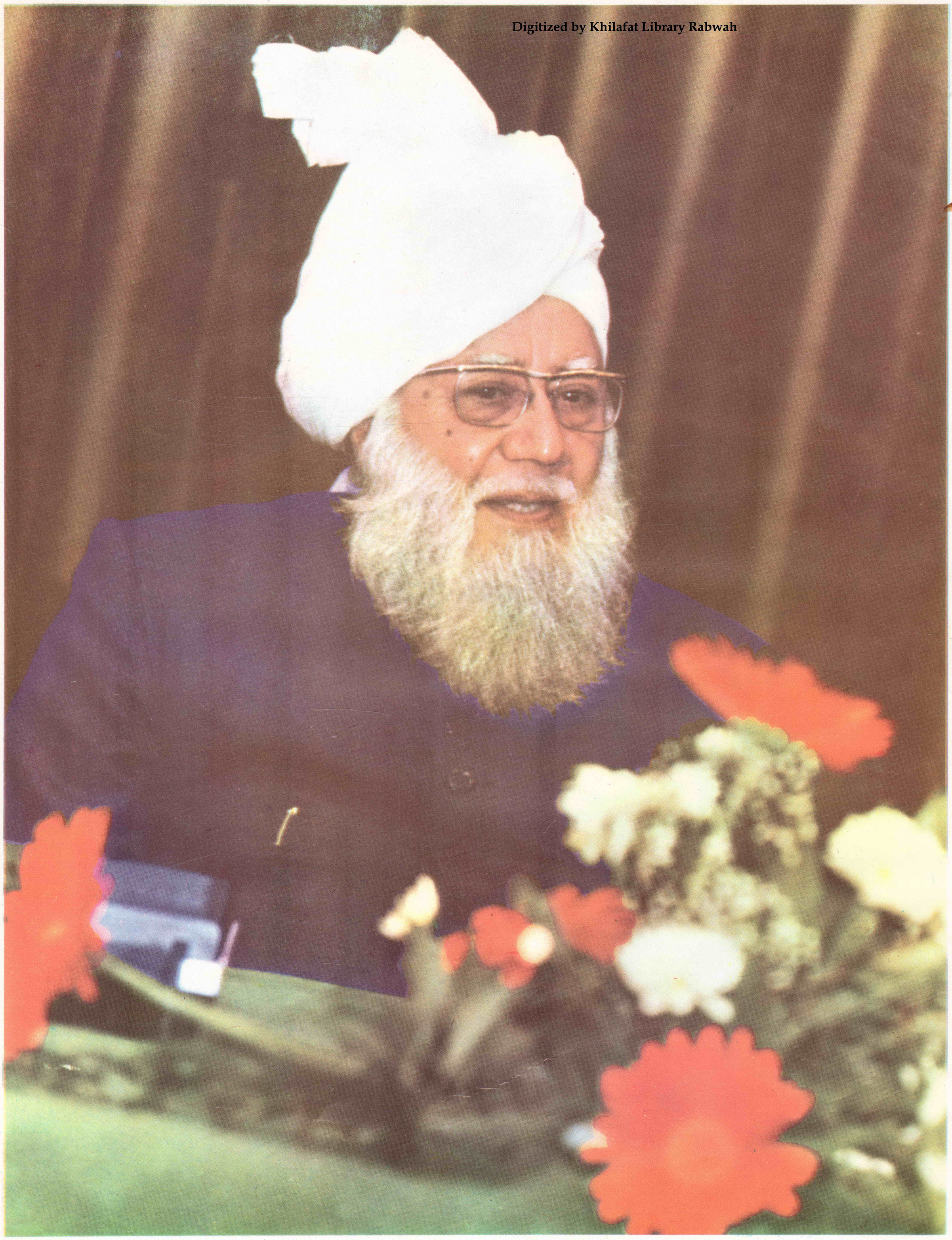
یہ ارضِ بسیط یہ سموات ❊ یہ رقصِ حیات یہ جمادات
یہ پھول یہ چاند یہ ستارے ❊ یہ رنگ یہ نور یہ نظارے
یہ آبِ رواں یہ آبشائے ❊ اشجار کے دلفریب سائے
یہ سرو و چنار یہ صنوبر ❊ یہ جھومتے پیڑ پربتوں پر
یہ جھیل یہ کوہسار کا عکس ❊ آئینۂ گل، بہار کا عکس
یہ اوس کے نسترن پہ موتی ❊ سورج کی کرن گہر پروتی
یہ رقصِ طیورِ گلشنوں میں ❊ یہ حسن کا اک جہاں بنوں میں
پھیلے ہوئے نیلگوں سمندر ❊ کہسار کے برف پوش منظر
یہ سنگِ گراں یہ آبشاریں ❊ یہ لالہ و گل میں رہگزاریں
یہ شہر یہ بستیاں یہ بازار ❊ یہ بام یہ قمقمے یہ انوار
یہ حسن و جمال آدمی کا ❊ یہ رنگ جہاں میں دلکشی کا
الغرض یہ کائنات ساری ❊ یہ بزمِ گہِ حیات ساری
پہنائے وجود میں نہ آتی ❊ نیرنگِ نمود میں نہ آتی
تخلیقِ جہاں کبھی نہ ہوتی ❊ آفاق میں زندگی نہ ہوتی

شہ کار نہ یہ خدا کا ہوتا
گر نور نہ مصطفیٰؐ کا ہوتا

اِس نور سے نورِ زندگی ہے ❊ ہر سمت ظہورِ زندگی ہے
فانوسِ جہاں میں روشنی ہے ❊ اِس نور سے جاں میں روشنی ہے

اِس نور سے اِبتدا ہوئی ہے
اِس نور پہ اِنتہا ہوئی ہے

Digitized by Khilafat Library Rabwah



سیدنا حضرت حافظ مرزا ناصر احمد صاحب خلیفۃ المسیح الثالث

ایدہ اللہ تعالیٰ بنصرہ العزیز

مطبوعہ، سن رائیز پیکجز، ۸۔ ڈیوس روڈ لاہور

Digitized by Khilafat Library Rabwah

خطبہ جمعہ

لنڈن میں "مسیح کی صلیبی موت سے نجات" کے موضوع پر ہماری کانفرنس خدا تعالیٰ کے فضل سے بہت کامیاب رہی

اللہ تعالیٰ نے بڑا فضل کیا ہے کہ ریڈیو اور اخبارات کے ذریعہ ہماری آواز کروڑوں انسانوں تک پہنچ چکی ہے

ہماری اس سہ روزہ بین الاقوامی کانفرنس کے نتیجہ میں عیسائی چرچ کو خود اپنی کمزوری کا اعلان کرنا پڑا ہے

ساری دنیا کی ہدایت کی ذمہ داری ہمارے کندھوں پر ڈالی گئی ہے اس کو پورا کرنے کے لئے ہر ممکن کوشش کرو

ہمیں بہر حال قدم آگے بڑھانا ہے اس لئے دعائیں کرو کہ ساری جماعت کو اللہ تعالیٰ کام کرنے کی توفیق عطا فرمائے

اپنے ملک کے لئے بھی خصوصیت سے دعائیں کرو کہ اللہ تعالیٰ اس کے استحکام کے سامان پیدا کرے اور لوگوں میں باہم اخوت کا جذبہ پیدا ہو

از سیدنا حضرت خلیفۃ المسیح الثالث ایدہ اللہ تعالیٰ بنصرہ العزیز

فرمودہ ۱۳ اخاء ۱۳۵۷ ہش بمطابق ۱۳ اکتوبر ۱۹۷۸ء بمقام مسجد اقصیٰ ربوہ

(مرتبہ مکرم محمد انور صاحب قریشی شاہد کے صیغہ زود نویسی ربوہ)

تشہد و تعوذ اور سورہ فاتحہ کی تلاوت کے بعد فرمایا:۔

اپنی خلافت کے زمانہ میں سب سے لمبے عرصہ تک غیر حاضر رہنے کے بعد آج میں پھر آپ میں کھڑا ہوں اور خطبہ دے رہا ہوں اور بہت خوش ہوں۔ اللہ تعالیٰ نے وہاں بھی فضل کیا اور اللہ تعالیٰ یہاں بھی بڑے فضل کرتا ہے۔

یہ عرصہ جو وہاں گذرا اس کا قریباً

آخری ایک ماہ بیماری کا حصہ تھا

پہلے میں مختصراً اس کا ذکر کر دیتا ہوں۔ میرے دانتوں میں پچھلے سال سے یہ تکلیف شروع ہو گئی تھی کہ اوپر سے دانت ٹوٹ جاتا تھا اور اس کی جڑھ مسوڑھے کے اندر رہ جاتی تھی۔ اوپر کے جبڑے میں پہلے ایک دانت ٹوٹا پھر دوسرا ٹوٹا پھر تیسرا پھر چوتھا پھر پانچواں۔ غرض پانچ دانت ایسے تھے جن کی جڑیں اندر دھنسی ہوئی تھیں اور اوپر سے دانت ٹوٹ گئے تھے۔ ڈاکٹروں نے یہ کیا کہ پہلے IMPRESSION (امپریشن) وغیرہ لے کر ایک عارضی DENTURE (ڈینچر) سا بنایا اور پھر ایک وقت میں سارے جبڑے میں پچیس تیس ٹیکے لگا کر سارے دانت نکال دئے۔ جو دو دانت نہیں ٹوٹے ہوئے تھے وہ بھی نکال دئے اور اس طرح خدا تعالیٰ نے آئندہ کی تکلیف سے بچا لیا لیکن اُس وقت کچھ تکلیف ہوئی۔ نکالتے وقت تو زیادہ تکلیف نہیں ہوئی اور اگر تکلیف یا درد وغیرہ ہو بھی تو یہ کوئی ایسی چیز نہیں ہے ہمیں اس کی برداشت ہے لیکن اس کے بعد ساری رات خون آتا رہا۔ رات کے دس اور گیارہ بجے کے درمیان انہوں نے میرے دانت نکالے تھے پھر اس کے بعد

مسوڑھوں میں ورم اور زخم کی تکلیف

ہو گئی۔ جو عارضی DENTURE (ڈینچر) بنا تھا وہ ٹیکنیشن نے صحیح نہیں بنایا تھا اس لئے کبھی دائیں طرف زخم ہو جاتا تھا کبھی بائیں طرف زخم ہو جاتا تھا [illegible] دن یہ کیفیت رہی۔ شروع میں دو دن تو میں کسی قسم کا کھانا بھی نہیں کھا سکا چائے یا دودھ کی ایک پیالی پیتا رہا۔ پھر ہم نے سوچا کہ زیادہ لمبا عرصہ تو آدمی بھوکا نہیں رہ سکتا اس لئے کوئی اس قسم کا طبی پرہیزی شوربہ ہونا چاہیئے جس میں پروٹینز بھی شامل ہوں لیکن ہو شوربہ کیونکہ میں کچھ بھی چبا نہیں سکتا تھا۔ اس حد تک کہ اگر پکے ہوئے چاول بھی دانتوں کے نیچے آجائیں تو ان سے بھی مجھے درد ہوتی تھی اور وہ بھی کہیں نہیں چبا سکتا تھا۔ اس کے بعد میرے وہاں سے روانہ ہونے سے پانچ چھ دن پہلے پیر والے دن ۲ تاریخ کو انہوں نے میرے منہ میں دوسرا مستقل ڈینچر لگایا

Digitized by Khilafat Library Rabwah

(یہاں کی تو ہر چیز ہی عارضی ہے لیکن اس کو مستقل کہہ دیتے ہیں) چھ مہینے تک یہ ڈینچر رہے گا اس کے بعد پھر بدلنا پڑے گا۔ منہ کو اس کی عادت پڑنے اور اس کو منہ کی عادت پڑنے میں بھی کچھ وقت لگے گا۔ وہاں پر تین چار دفعہ جہاں جہاں خرابی تھی اور جس جگہ سے دباؤ ڈال رہا تھا اُس جگہ سے اِس کو ٹھیک کروایا تھا چنانچہ اب قریباً ٹھیک ہو گیا ہے لیکن ابھی یہ احساس باقی ہے کہ منہ میں ایک غیر چیز پڑی ہوئی ہے امید ہے کہ پانچ دس دن کے بعد انشاء اللہ وہ بھی دُور ہو جائے گا بہرحال

تکلیف آئی اور خدا کے فضل سے گذر گئی

اور اللہ تعالیٰ نے رحم کیا کہ کوئی اَور اُلجھن پیدا نہیں ہوئی اور نیا ڈینچر لے کر میں آپ کے پاس یہاں پہنچ گیا ہوں اور آج خطبہ دے رہا ہوں۔ تاہم یہ تو معمولی چیز تھی دعا کریں میں بھی آپ کے لئے دعا کرتا ہوں کہ اللہ تعالیٰ صحت والی اور کام کرنیوالی زندگی عطا کرے۔

میرے اِس

دَورے کے دو حصّے

ہیں ایک کا تعلق تو اس کانفرنس کے ساتھ ہے جو وہاں ہوئی اور جس کا عنوان تھا کہ حضرت مسیح علیہ السّلام صلیبی موت سے بچائے گئے تھے اور دوسرا حصّہ وہ ہے جو میں نے بعد میں یورپ کا دَورہ کیا اور اسلام کی تعلیم ان لوگوں تک پہنچانے کی کوشش کی۔ یہ جو کانفرنس ہوئی اس میں یہ انتظام بھی کیا گیا تھا کہ بولنے والی MOVIE SOUND کی جائے بعد میں اُسے SUPER SOUND بنایا جو یہاں بھی دکھائی جا سکتی ہے۔ وہ تیار ہو گئی ہے اور یہاں پہنچ جائے گی وہاں تو میں نے دیکھی ہے اچھی خاصی ہے آپ بھی اسے دیکھ لیں گے۔

۲-۳-۴ جون کو یہ کانفرنس تھی اور اس سے پہلے انگلستان کے اخبارات نے بھی اور یورپ کے بعض اخبارات نے بھی بہت کچھ لکھا۔ پھر جلسہ سالانہ کے موقع پر یہاں جو صحافی آئے ہوئے تھے اُنہوں نے ڈیلی ٹیلیگراف میں پانچ چھ صفحے کا ایک ٹوٹ دیا اور یہ اخبار دس لاکھ سے بھی زیادہ تعداد میں چھپتا ہے مجھے صحیح یاد نہیں ممکن ہے کہ پندرہ یا بیس لاکھ چھپتا ہو لیکن بہرحال دس لاکھ سے زیادہ چھپتا ہے جیسا کہ اُن کی عادت ہے انہوں نے اس میں کچھ اپنی بھی چلائی لیکن ہماری بھی بہت سی باتیں وہ لکھ گئے ہیں۔ غرض اس رنگ کا پراپیگنڈا اور اشاعت وہاں ہوئی کہ انگلستان کے

چرچ کو کچھ پریشانی سی لاحق ہو گئی

چنانچہ انہوں کانفرنس سے قریباً دس دن پہلے اپنی طرف سے ایک RELEASE (ریلیز) ایک خبر اخبارات کو بھجوائی اور اس کے نیچے یہ لوٹ دیا کہ اسے فلاں تاریخ سے پہلے شائع نہ کیا جائے۔ غالباً ۳۰ مئی یا یکم جون کی تاریخ تھی اور وہ ریلیز ہمارے مشن کو بھی بھجوا دی۔ میں نے اس کا جواب تیار کیا۔ کانفرنس میں مَیں نے بھی ایک چھوٹا سا مضمون پڑھا تھا۔ اپنے مضمون کے بعد میں نے ان کی ریلیز پڑھ کر سنوا دی اور پھر اس کا جواب خود میں نے پڑھ کر سنایا۔ ایک تو ان کا خط تھا اور اس کے نیچے ان کی ریلیز تھی۔ وہ دو علیحدہ علیحدہ کاغذوں پر تھے اور یہی دستور ہے۔ خط میں لکھا تھا کہ ہم OPEN DIALOGUE کرنا چاہتے ہیں یعنی کھلی بات چیت ہو ہر ایک کو پتہ ہو کہ کیا تبادلۂ خیال ہوا ہے اور اسی خط کے اندر کے حصّے میں تھا کہ UNPUBLICISED DIALOGUE ہونی چاہیئے یعنی ایسا تبادلۂ خیال جس کی اشاعت نہ ہو۔ UNPUBLICISED اور OPEN تو ویسے ہی متضاد چیزیں ہو گئیں۔ مَیں نے اپنے جواب میں کہا تھا کہ یہ تو ساری دُنیا کے ساتھ تعلق رکھنے والا معاملہ ہے اس کی اشاعت ہونی چاہیئے اور صرف انگلستان میں ہی کیوں۔ مَیں نے دُنیا کے مختلف حصّوں کے نام لے کر کہا کہ ہم

ہر جگہ تبادلۂ خیالات کرنے کو تیار

ہیں اور صرف انگلستان کی کونسل آف چرچز سے ہی کیوں ہم کیتھولکس سے بھی تبادلۂ خیال کرنے کو تیار ہیں۔ دُنیا کو پتہ لگنا چاہیئے کہ وہ عقائد جو غلط طور پر حضرت مسیح علیہ السلام کی طرف منسوب کئے جاتے ہیں ان کی حقیقت کیا ہے اور وہ واقعات جو حضرت مسیح علیہ السلام کی زندگی کی طرف منسوب کئے جاتے ہیں ان کی حقیقت کیا ہے۔ مَیں نے اس کا وہاں اعلان کیا اور یہ اخباروں میں بھی آ گیا اور پھر انہی صاحب کو جن کے دستخط سے کونسل آف چرچز کی طرف سے دعوت نامہ ملا تھا وہاں کے مشنری انچارج عزیز بشیر رفیق صاحب کی طرف سے خط گیا کہ ہمارے امام نے آپ کا

دعوت نامہ قبول کر لیا ہے

اور وہ اِس قسم کی بحث یا تبادلۂ خیال کا انتظام کریں گے لیکن بڑا لمبا عرصہ گذر گیا اس کا کوئی جواب نہیں آیا۔ کانفرنس کے آخری دن ۴ جون کو مَیں نے یہ اعلان کیا تھا پھر اُن کو ایک یاددہانی کروائی گئی اور اس یاددہانی کا جواب دس پندرہ دن کے بعد ایک اَور دستخط سے یہ آیا کہ اُن صاحب نے جن کے دستخط سے دعوت نامہ آیا تھا مجھے یہ کہا ہے کہ میں ان کی طرف سے آپ کو یہ جواب لکھ دوں کہ چونکہ انہیں اسلام کے متعلق کچھ بھی معلوم نہیں اس لئے آپ نے جو پوائنٹس، جو نکات اُٹھائے ہیں اُن کے متعلق جب تک وہ ان پادریوں سے مشورہ نہ کر لیں جو اسلام کے متعلق معلومات رکھتے ہیں اُس وقت تک وہ جواب نہیں دے سکتے ان سے مشورہ کرنے کے بعد آپ کو جواب دیں گے۔

اللہ تعالیٰ کے فضل سے

ساری دُنیا میں جماعت پھیلی ہوئی ہے

ساری دُنیا میں ہمارے جو مبلّغ ہیں انہیں مَیں نے لکھا کہ چونکہ دعوت کے جواب میں میں نے کیتھولکس کو بھی شامل کیا ہے اِس لئے آپ بڑے پیار کے ساتھ انہیں تبادلۂ خیال کے لئے بُلائیں۔ اپنے جواب میں بھی مَیں نے لکھا تھا کہ پیار کے ساتھ اور امن قائم رکھتے ہوئے اِس قسم کے تبادلۂ خیالات ہونے چاہئیں۔ چنانچہ کیتھولک بشپس کو بھی دُنیا کے مختلف حصّوں میں لکھا گیا اور ان کا ردِّ عمل یہ تھا کہ اکثر نے جواب ہی نہیں دیا جنہوں نے جواب دیا ان میں سے ایک جاپان کے کیتھولک بشپ ہیں ایک برلن کے کیتھولک بشپ ہیں اور بعض اَور ہیں جن کے علاقوں کے نام مجھے یاد نہیں۔ انہوں نے صاف طور پر لکھ دیا کہ مسیح کی خدائی ہمارا پختہ عقیدہ ہے اِس لئے اِس معاملہ پر ہم آپ سے کسی قسم کی بات کرنے کے لئے تیار ہی نہیں ہیں۔

عقل ہمیں یہ کہتی ہے کہ تبادلۂ خیال کرنے کی ضرورت اُسی وقت پڑتی

Digitized by Khilafat Library Rabwah

ہے جب دو گروہوں کے پختہ عقائد میں تضاد پایا جائے یا اختلاف پایا جائے۔ اگر ساری دُنیا ایک عقیدے پر متفق ہو جائے تو تبادلۂ خیال کرنے کا سوال ہی پیدا نہیں ہوتا۔ اپنے جواب میں بھی مَیں نے یہی کہا تھا کہ تمہارا پختہ عقیدہ یہ ہے کہ تین خدا ہیں اور مسیح ان میں سے ایک ہے۔ اور

ہمارا عقیدہ

یہ ہے کہ خدا کی وحدانیت اس عالمین کی بنیاد ہے۔ اب یہ دو متضاد عقائد ہیں۔ پس ہمارا مذہبی اختلاف ہو گیا۔ ہمیں پیار کے ساتھ بیٹھ کر ایک دوسرے کو دلائل دے کر سمجھانا چاہیئے لیکن اس کا جواب یہ دیا کہ چونکہ ہمارا یہ عقیدہ ہے اِسلئے ہم بحث نہیں کرتے۔ بہرحال انہوں نے اِس طرح چھٹکارا حاصل کر لیا اور میرا یہ خیال نہیں کہ کونسل آف چرچز بھی اِس بات پر آمادہ ہو۔ یہ مَیں اِس لئے کہتا ہوں کہ اس وقت کی دُنیا میں تھوڑے بہت

عقل کے تقاضے

بھی مانے جانے لگ گئے ہیں یعنی دُنیا کہتی ہے کہ ہمیں عقل کے کچھ نہ کچھ تقاضے تو پُورے کرنے چاہئیں۔ حضرت مسیح موعود علیہ الصّلوٰۃ والسّلام نے یہ بات کھول کر بیان کی ہے وہ یہ کہ بعض باتیں بالائے عقل ہوتی ہیں اور ہم انہیں مانتے ہیں۔ مثلاً خدا تعالیٰ کی صفات کا اور ان صفاتِ کے جلووں کا احاطہ کر لینا عقل کی طاقت میں نہیں ہے بلکہ یہ بات بالائے عقل ہے اور بعض باتیں خلافِ عقل ہوتی ہیں، عقل کہتی ہے کہ ایسا ہو ہی نہیں سکتا۔ پس یہ دو علیحدہ علیحدہ چیزیں ہیں مثلاً یہ کہنا کہ یہ تین اُنگلیاں تین بھی ہیں اور ایک بھی ہے یہ خلافِ عقل ہے بالائے عقل نہیں ہے۔ مَیں جب یہ کہتا ہوں کہ وہ تبادلۂ خیال نہیں کریں گے تو یہ اِسلئے کہتا ہوں کہ

آج کی دُنیا میں

عقل نے یہ منوا لیا ہے کہ کچھ نہ کچھ تو میری بھی مانو اور اگر وہ عقل کی مانیں تو انہیں اپنے عقائد چھوڑنے پڑتے ہیں اور ان لوگوں کو اپنی کمزوری کا بے حد احساس پیدا ہو چکا ہے۔

اَب مَیں وقت اور مکان ہر دو کے لحاظ سے تھوڑی سی چھلانگ لگا کر آپ کو سٹاک ہالم (جو سویڈن کا دارالحکومت ہے) لے جاؤں گا۔ ۴ جون کو تبادلۂ خیال والی بات شروع ہوئی تھی اور یہ جولائی کے آخر کی بات ہے کہ مَیں سٹاک ہالم میں تھا تو وہاں پریس کانفرنس میں ایک پادری صاحب بھی تشریف لے آئے۔ ہمیں یہ پوچھنے کی ضرورت ہی محسوس نہیں ہوئی کہ کسی عیسائی اخبار سے ان کا تعلق تھا یا نہیں تھا۔ وہ آئے تھے، آئیں تشریف رکھیں، باتیں ہوں گی۔

میری یہ عادت ہے

کہ مَیں پریس کانفرنس میں سوائے اسلام کی باتوں کے اَور کوئی بات نہیں کرتا۔ سیاست کی بات میں اِس لئے نہیں کرتا کہ نہ مَیں سیاسی آدمی ہوں اور نہ جماعتِ احمدیہ کو سیاست سے کوئی غرض ہے اور وہ لوگ یہ چاہتے ہیں کہ کوئی سیاسی بات شروع ہو جائے تاکہ اگر اخبار میں کچھ دینا چاہیں تو جو سیاسی باتیں ہوں ان کا ذکر کر دیں اور اسلام کے متعلق کچھ بھی نہ لکھیں اور مَیں نہیں چاہتا کہ ان کو ایسا کرنے دیا جائے۔ جب مَیں صرف اسلام کی بات کروں گا تو یا تو وہ کچھ بھی نہیں لکھیں گے اور اگر لکھیں گے تو اسلام کے متعلق ہی لکھیں گے۔ مَیں نے باتیں شروع کر دیں۔ جس طرح دینی تعلیم دینے کے لئے

ہمارا جامعہ احمدیہ

ہے اسی طرح ان کی اپنی یونیورسٹیاں ہیں جہاں وہ پادریوں کو مذہبی تعلیم دیتے ہیں۔ وہ پادری صاحب کہنے لگے کہ مَیں وہاں کا گریجوایٹ ہوں یعنی بہت تعلیمیافتہ پادری تھے۔ مجھے خود ہی پوچھنے لگے کہ آپ کہتے ہیں کہ مسیح علیہ السلام صلیب پر فوت نہیں ہوئے صلیب سے زندہ اُتارے گئے۔ آپ کے پاس اس کی کیا دلیل ہے۔ مَیں نے بتایا ہے نا کہ مَیں سوائے اسلام کے اَور کوئی بات ہی نہیں کرتا۔ انہوں نے خود ہی بات چھیڑ دی۔ مَیں نے انہیں کہا کہ مجھ سے دلائل مت پوچھو

حضرت مسیح علیہ السّلام کے حواری

تمہیں پہلے ہی کافی دلائل دے چکے ہیں۔ مَیں نے کہا کہ حواریوں کا یہ بیان ہے کہ صلیب پر چڑھائے جانے کے کئی دن بعد حضرت مسیح پیدل ان کے ہم سفر ہوئے کئی میل کا سفر کیا، تھک گئے اور تھکاوٹ کے آثار دیکھ کر حواریوں نے کہا کہ آگے نہ جائیں بلکہ رات ہمارے ساتھ گذاریں اور آرام کریں۔ اِس سفر میں وہ بھوک سے اتنے نڈھال ہو گئے کہ مانگ کر ان سے کھانا کھایا اور انجیل کہتی ہے کہ حواریوں نے مچھلی اور شہد ان کے سامنے پیش کیا اور انہوں نے وہ کھایا۔ غرض پیدل چلے تھک گئے، بھوک لگی کھانا کھایا، رات وہاں سوئے کیا وہ خدا تھے؟ اور یہ صلیب پر چڑھائے جانے کے

کئی روز بعد کا واقعہ

ہے اور یہ انجیل میں لکھا ہے اور حواریوں نے اسے بیان کیا ہے تو اس کے جواب میں مجھے کہنے لگا کہ اوہو آپ تو بات ہی نہیں سمجھتے۔ بات یہ تھی کہ وہ اپنی مرضی سے کبھی رُوح بن جاتے تھے اور کبھی مادّی جسم میں حلول کر جاتے تھے۔ مَیں نے کہا کہ یہ کوئی THEATRICAL PERFORMANCE یعنی کوئی تماشا تو نہ تھا۔ مَیں نے کہا کہ اگر تماشا دکھانا تھا تو انہی کو کیوں دکھایا تمہیں آ کر کیوں نہیں دکھایا۔ دو ہزار سال سے ایسا کرتے آتے کہ اپنی مرضی سے کبھی رُوحانی جسم اختیار کر لیتے اور کبھی مادی جسم اختیار کر لیتے۔ خیر

اس پر وہ چُپ ہو گیا

پھر مَیں نے اسے کہا کہ مجھے یہ سمجھ نہیں آتی کہ ایک طرف تو تم انہیں خدا کہتے ہو اور دوسری طرف تمہارے بہت سے فرقے یہ کہتے ہیں کہ حضرت مسیح علیہ السلام نے خدائی کے باوجود تین دن اور تین راتیں جہنّم میں گذاریں HELL میں گذارے۔ پہلا سوال تو یہ ہے کہ وہ HELL تھی کہاں جہاں انہوں نے تین دن رات گذارے؟ اگر وہ کوئی اَور جواب دیتے تو مَیں اس کے لئے تیار تھا اور میرے ذہن میں تھا کہ وہ کوئی اَور جواب دیں گے مگر میرے اِس سوال پر کہ وہ HELL کہاں ہے انہوں نے جواب دیا کہ

HELL IS DOWN DOWN DOWN.

Digitized by Khilafat Library Rabwah

کہ HELL نیچے نیچے ہے۔ جب انہوں نے یہ جواب دیا تو مَیں نے اپنی مٹھی آگے کی اور کہا کہ فرض کرو یہ کُرّۂ ارض ہے اور ہم یہاں ہیں۔ تم کہتے ہو کہ HELL IS DOWN DOWN DOWN. اور نیچے یہ یونائیٹڈ سٹیٹس آف امریکہ ہے تو کیا حضرت مسیح علیہ السلام نے

تین دِن رات جہنّم میں

امریکہ میں گذارے تھے تو جواب دیا کہ ممکن ہے وہیں گذارے ہوں۔ ان کی یونیورسٹی کا گریجوایٹ اِس قسم کے جواب دے رہا ہے۔ اس سے مَیں سمجھ گیا کہ اِس وقت یہ لوگ بڑے پریشان ہیں کہ یہ کیا ہو گیا۔ خود ہی دعوت دے دی اور کیتھولکس کے متعلق تو مجھے پتہ تھا پندرہ بیس سال سے مجھے علم ہے کہ انہوں نے کیتھولکس کو یہ کہا ہوا ہے کہ نہ کسی احمدی سے بات کرو اور نہ کسی سے کوئی کتاب لے کر پڑھو۔ ان سے بات ہی نہیں کرنی۔

لندن کے اخبارات پر چرچ نے بہت دباؤ ڈالا۔ پریس ریلیز سے پہلے انہوں نے کافی لکھا تھا۔ ڈیلی ٹیلیگراف نے تو اپنے

رنگین سنڈے ایڈیشن

میں ایک لمبا چوڑا مضمون لکھ دیا اور اس میں ہمارے عقائد بھی پوری طرح بتا دئے۔ کچھ عیسائیوں کے عقائد بھی بتا دئے۔ آگے سمجھنے والے خود ہی فیصلہ کرینگے۔ دیگر اخبارات نے بھی لکھا لیکن اس پریس ریلیز کے بعد لندن کے اخبارات نے کچھ نہیں لکھا۔ بعض لوگوں نے اسے محسوس بھی کیا لیکن ہمیں اس سے کیا کہ کوئی لکھتا ہے یا نہیں ہم نے تو اسلام کی صداقت کے اظہار کے لئے تدبیر کرنی ہے اور اس کے نتائج نکالنا نہ میرا نہ تیرا کسی کا کام نہیں خدا تعالیٰ بغیر ہماری تدبیر کے بھی نتائج نکالتا ہے۔

خدا تعالیٰ کا اِس زمانے میں یہ منصوبہ ہے

کہ اسلام کو ساری دُنیا میں غالب کرے گا ہم تو ثواب حاصل کرنے کے لئے اور اس کی رضا حاصل کرنے کے لئے اپنی غریبانہ طاقت کے مطابق کوئی کام کر دیتے ہیں اور وہ اپنے فضل سے اسے قبول بھی کرتا ہے اور نتائج بھی نکالتا ہے لیکن لندن کے علاوہ انگلستان کے اخباروں نے چار چار صفحے بھی لکھے، سپلیمنٹ نکالے، چھوٹے نوٹ بھی لکھے۔ نیز باہر والوں نے بھی نوٹ لکھے۔ وہاں انگریزوں کی ایک ایجنسی ہے جس کا کام اخبارات وغیرہ میں خبریں شائع کرانا اور اعداد اکٹھے کرنا ہے۔ ان کی رپورٹ یہ تھی کہ اس وقت تک ریڈیو اور اخبارات کے ذریعے

چودہ کروڑ انسانوں تک

وہ آواز پہنچ چکی ہے جو ہم پہنچانا چاہتے تھے۔ اللہ تعالیٰ نے بڑا فضل کیا ہے اور اس میں وہ اخبار شامل نہیں ہیں جو مثلاً افریقہ میں چھپے اور جن کے تراشے ہمارے پاس پہنچ چکے ہیں۔ نائیجیریا میں عیسائیوں کے ایک اخبار نے چار صفحے کا ضمیمہ دیا۔ اِسی طرح ساؤتھ امریکہ کے ایک اخبار میں بھی نوٹ شائع ہوا ہے جس کی خبر ابھی صرف ایک شخص کو آئی ہے ہم کوشش کر رہے ہیں کہ اس کا تراشہ بھی مل جائے اِسی طرح جاپان کے کئی اخباروں نے نوٹ دئے اور ان میں خط و کتابت بھی شائع ہوئی۔ یہ خدا تعالیٰ کا فضل ہے چھوٹی سی جماعت ہے ہماری تو کوئی طاقت ہی نہیں لَا فَخْرَ ہی ہے اپنی طاقت پر گھمنڈ نہیں۔ جب لندن میں یہ بات ہوئی تو عطاء المجیب صاحب نے جو جاپان میں ہمارے مبلغ ہیں اخبار میں یہ ساری تفصیل دے دی کہ انہوں نے دعوت دی اور یہ جواب ہے اور ہمارے عقائد یہ ہیں کہ مسیح صلیب سے زندہ اُتارے گئے تھے اور مریم عیسیٰ کا بھی ذکر کیا یعنی اس پر اپنا ایک چھوٹا سا نوٹ دے دیا۔ بعد میں کسی نے اس کی تائید میں بھی لکھا لیکن بہت سے لوگوں نے غصّے میں لکھا کہ غلط عقائد ہیں اور تم شائع کر رہے ہو۔

اخبار کے اندر اچھی خاصی بحث

شروع ہو گئی۔ پہلے ان کا خط شائع ہوا پھر اس کا جواب دیا گیا پھر اخبار نے اِن کو کہا کہ جواب دینا ہے تو دے دو چنانچہ انہوں نے جواب دیا۔ جب اِسی طرح دو چار دفعہ ہو چکا تو اخبار نے یہ فیصلہ کیا کہ اب اِس بحث کو بند کرنا چاہیئے کافی لمبی ہو گئی ہے لیکن انہوں نے عطاء المجیب کو کہا کہ ہم اس بحث کو بند کر رہے ہیں اب تم نے جو لکھنا ہے وہ ہمیں بھیج دو وہ ہم شائع کریں گے اور اس کے نیچے لکھ دیں گے کہ آئندہ اِس بارہ میں ہم کچھ شائع نہیں کریں گے۔ یعنی اخبار نے پھر ہمیں موقع دے دیا۔ یہ اللہ تعالیٰ کا فضل ہے ہمارا تو کوئی زور نہیں چلتا اور ابھی نیا مشن ہے اور اس کی کوئی ایسی آواز بھی نہیں مگر خدا تعالیٰ کو تو اس کی تدبیریں کوئی انسان ناکام نہیں کر سکتا۔

اِس کانفرنس کا اثر

باہر کی جماعتوں پر بڑا خوشکن ہوا ہے۔ میرے کہے بغیر سارے امریکہ کی مجلسِ عاملہ نے جو وہیں کے باشندوں پر مشتمل ہے اپنے سر جوڑے اپنی میٹنگ کی اور یہ فیصلہ کیا کہ یہ جو بہت بڑا پراپیگنڈہ ہو گیا ہے، دُنیا گند کے اندر پھنسی ہوئی ہے اِس لئے اب یہ بار بار ہونا چاہیئے اور دُنیا کے کانوں تک یہ آواز بار بار جانی چاہیئے اِس لئے دو سال کے بعد امریکہ کی جماعتیں اِسی قسم کی کانفرنس امریکہ میں کروائیں اور اس سے پہلے انہوں نے اِس سلسلے میں پراپیگنڈہ کرنے کے لئے نمونے کے طور پر ایک اور چھوٹا سا منصوبہ بنایا ہے تو انشاء اللہ دو سال کے بعد وہاں بھی کانفرنس ہو جائے گی۔

امریکہ کا قومی مزاج

بھی اور وہاں کے اخبارات اور ریڈیو اور ٹیلیویژن کا مزاج بھی انگلستان اور CONTINENT کے مزاج سے مختلف ہے۔ وہ چرچ کا دباؤ جلدی قبول نہیں کرتے۔ اگر LOBBYING زیادہ ہو جائے تو قبول کر لیتے ہیں لیکن اتنی جلدی قبول نہیں کرتے جتنی جلدی مثلاً میرے خیال میں لندن کے اخباروں نے کیا۔ اگرچہ وہ اس سے انکار کرتے ہیں لیکن ان کے چُپ رہنے کی کوئی اَور وجہ نہیں تھی۔ مَیں جب ۷۶ء میں نیویارک گیا تو وہاں پریس کانفرنس میں ایک T.V. (ٹی۔وی) والے بھی آئے ہوئے تھے۔ وہاں T.V. (ٹی۔وی) پرائیویٹ ہے وہ اپنے پیسے کماتے ہیں اور بڑے پیسے کماتے ہیں ان کے نرخ بہت زیادہ ہیں ایک منٹ کے دو ہزار ڈالر یعنی بیس ہزار روپیہ لیتے ہیں۔ خیر وہ پریس کانفرنس میں آئے اور T.V. (ٹی۔وی) کے لئے تصویریں بھی لیتے رہے اور ان کی ٹیم کا انچارج جو

Digitized by Khilafat Library Rabwah

پڑھا لکھا آدمی تھا گفتگو بھی کرتا رہا اور اس رات کو یا شاید اگلی رات کو انہوں نے آدھے گھنٹے کی ۷.۳۰ (ٹی وی) دکھا دی۔ گویا ۶۰ ہزار ڈالر یعنی چھ لاکھ روپیہ کی۔ اگر ہم ان کو کہتے کہ اتنی دیر دکھاؤ تو وہ کہتے کہ چھ لاکھ روپیہ نکالو تب دکھائینگے پس

خدا نے یہ تدبیر کر دی

اور وہاں کے اخباروں نے بڑے لمبے نوٹ دیئے۔ میں تو آرام آرام سے اور پیار کے ساتھ اسلامی تعلیم ان کو بتاتا ہوں اور اسلامی تعلیم میں آپ یاد رکھیں بڑا ہی حُسن ہے اور بڑی ہی قوتِ احسان ہے۔ ان کو سمجھانا چاہیئے کہ دیکھو کس طرح قرآن کریم کی شریعت تم پر احسان کر رہی ہے۔ خدا تعالیٰ نے محمد رسول اللہ صلی اللہ علیہ وسلم کے ذریعے تمہاری بھلائی اور تمہاری شرافت کا اور ساری دُنیا کو زمین سے اُٹھا کر آسمانوں تک لے جانے کا جو منصوبہ بنایا ہے اس کے اندر یہ یہ باتیں پائی جاتی ہیں۔ اِتنا اثر ہوتا ہے اُن پر کہ آپ احمدی بھی یہاں گھر بیٹھے اس کا اندازہ نہیں کر سکتے۔ اُن سے جا کر باتیں کریں تو تب پتہ لگتا ہے ابھی میں مختصر کچھ باتیں بتاؤں گا پھر اگلے خطبوں میں جتنا وقت ملے گا بتاتا جاؤں گا۔ اِس وقت مَیں ایک حصّہ بتا رہا ہوں جس کا تعلق کانفرنس کے ساتھ ہے۔

اِس "کانفرنس" میں سب سے آخر میں مَیں نے بولنا تھا اور

میرے لئے مسئلہ یہ تھا

کہ سوائے دعا کے اَور مَیں کچھ نہیں کر سکتا تھا کیونکہ اگر اس کو ایک کتاب کہیں تو کتاب کے بہت سے باب ہوتے ہیں اور مجھ سے پہلے کسی نہ کسی مقرر نے ان ابواب کے عنوان کے ماتحت چھوٹے سے چھوٹے مضمون کو بھی تفصیل سے بیان کر دیا تھا۔ آخر میں میری باری تھی مَیں نے بڑی دعا کی، بڑی دعا کی۔ دعا کی توفیق بھی خدا تعالیٰ دیتا ہے۔ دعا یہاں سے شروع ہوئی کہ دماغ کھُلتا ہی نہیں تھا بعض دفعہ یوں بھی ہوتا ہے۔ دماغ بند تھا کئی کئی گھنٹے لگاؤں لیکن ایک لفظ بھی نہ لکھا جائے اور نہ لکھوایا جا سکے۔ کچھ سمجھ نہ آئے کہ کیا معاملہ ہے۔ خدا تعالیٰ نے دعائیں کروانی تھیں آخر وہ وقت بھی آیا کہ خدا تعالیٰ نے ان دعاؤں کو قبول کر لیا چنانچہ ایک دن ایک منٹ میں خدا تعالیٰ نے دماغ کھول دیا۔ پہلے مَیں فرینکفرٹ میں قریباً بیس بائیس دن رہا تھا وہاں بھی دماغ نہیں کھُل رہا تھا مَیں نوٹ لکھتا تھا لکھواتا تھا لیکن تسلّی نہیں ہوتی تھی آخر جب

خدائے عزیز و کریم کا فضل

نازل ہوُا اور مَیں نے مضمون مسلسل لکھوانا شروع کر دیا اور خدا نے بڑا فضل کیا کہ وہ ایسا مضمون ہو گیا جس قسم کا مَیں خدا کے فضل سے امید رکھتا تھا کہ مجھے عطا ہو جائے گا۔ اِس سلسلہ میں ایک بات خدا تعالیٰ نے میرے ذہن میں یہ ڈالی کہ حضرت مسیح موعود علیہ الصلوٰۃ والسلام کے زمانہ میں ہی "کفنِ مسیح" کے متعلق عیسائی دُنیا میں بحث چل پڑی تھی۔ ویسے تو یہ دیر سے کفن دکھا رہے ہیں لیکن انیسویں صدی میں بھی انہوں نے دو تین دفعہ اس کی زیارت کروائی اور ستّر ستّر اسّی اسّی لاکھ آدمی ہر زیارت پر وہاں گئے اور انہوں نے زیارت کی اور اخباروں میں اس کا چرچا ہوُا۔ سب کچھ ہوُا لیکن حضرت مسیح موعود علیہ الصلوٰۃ والسلام نے عیسائی عقائد کے متعلق اتنا مواد اکٹھا کرنے کے باوجود کہ یہ عقائد مسیح کی شان کے خلاف ہیں، یہ عقائد حضرت موسیٰ علیہ السلام کی شریعت کے خلاف ہیں، یہ انسانی عقل کے خلاف ہیں، یہ بُنیادی حقائق عالمین کے خلاف ہیں، آپؑ نے کفنِ مسیح کا کہیں نام بھی نہیں لیا۔ مَیں فرینکفرٹ میں ہی تھا کہ خدا تعالیٰ نے میرے ذہن میں یہ ڈالا کہ اس کو بالکل اہمیّت نہیں دینی۔ آجکل اسے بہت اہمیّت دی جا رہی ہے اور ہمارے بعض مضمون نگاروں نے بھی وہاں دی لیکن میری آخر میں باری تھی

مَیں نے یہ موقف اختیار کیا

کہ جہاں تک SHROUD OF TURIN یعنی اس کفنِ مسیح کا تعلق ہے جو انہوں نے ٹیورن میں رکھا ہوُا ہے ہمارے نزدیک اسے کوئی اہمیّت نہیں دینی چاہیئے اِس لئے کہ اگر یہ محفوظ نہ رہتا اور مرورِ زمانہ اسکی یاد بھی انسان کے دماغ سے مٹا دیتا تب بھی ان دلائل پر جو ہمارے پاس موجود ہیں کوئی اثر نہ پڑتا لیکن اصل میں جیسا کہ مَیں نے بتایا ہے مجھے یہ بتایا گیا تھا کہ حضرت مسیح موعود علیہ الصلوٰۃ والسلام نے اس کو اہمیّت نہیں دی اور آپؑ کے نائب یعنی خلیفۂ وقت کو بھی نہیں دینی چاہیئے۔ چنانچہ مَیں نے کہا کہ لوگ اسے بھُول ہی جاتے اور چودہ فٹ لمبی یہ چادر جو ہے اگر تباہ ہو جاتی تو کیا فرق پڑنا تھا ہمارے پاس

بڑے زبردست دلائل

موجود ہیں یہ معاملہ تو چرچ کو طے کرنا چاہیئے کہ اگر یہ بناوٹ تھی تو انہوں نے اس پر ماننے والوں کے اربوں روپے کیوں خرچ کروا دیئے کہ جو اس کو مقدّس سمجھتے ہوئے دُنیا کے کونے کونے سے اس کی زیارت کرنے کے لئے آئے اور اگر یہ واقعی اصلی ہے تو ایک اَور دلیل مِل جائے گی اور ہمارے پاس تو ہزاروں دلائل پہلے سے موجود ہیں اس کی کوئی ایسی اہمیّت نہیں۔

جب ہماری اِس کانفرنس کا چرچا ہوُا جو ہم ۲-۳-۴ جون کو کر رہے تھے تو اس سے پہلے چرچ کا یہ اعلان شائع ہو چکا تھا کہ مئی کے شروع میں سائنسدان کفنِ مسیح کا سائنسی تجزیہ کریں گے اور معلومات حاصل کریں گے تصویریں لیں گے، اس کی عمر معلوم کریں گے۔ ان کو خدا تعالیٰ کے ایک نئے قانون کا پتہ لگا ہے جس سے عمر معلوم ہو جاتی ہے اور وہ تجربہ قریباً قریباً بتا دیتا کہ اس پر ساڑھے انیس سَو اور ساڑھے بیس سَو سال کے درمیان زمانہ گذر چکا ہے چرچ نے یہ اعلان کر دیا تھا کہ یہ تحقیق ہو گی لیکن جس وقت ہماری اِس

کانفرنس کا چرچا

ہوُا تو اعلان ہو گیا کہ وہ غیر معیّن عرصہ کے لئے ملتوی کر دی گئی ہے اور تو کیا تیار تھے، سائنسدان تیار تھے۔ انہوں نے اس کے لئے انتظام کیا ہوُا تھا اور پیسے خرچ کئے ہوئے تھے۔ امریکہ کی ایئر فورس کے سائنسدان بھی آ رہے تھے کیونکہ ایئر فورس کے لئے بہت سی نئی ایجادات ہوئی ہیں جن کو انہوں نے یہاں استعمال کرنا تھا۔ غرض چوٹی کے ماہرین سائنسی تحقیق کے لئے آ رہے تھے اور انہوں نے آرام سے کہہ دیا کہ وہ نہیں ہو گی۔ ہم نے کہا ایک تو اثر ہمارا ان پر۔ مَیں نے یہ بھی

Digitized by Khilafat Library Rabwah

سوچا کہ ممکن ہے کہ یہ بھی شرارت ہی کی ہو کہ ہم زور دیں کہ بس ہمارے دلائل کا سارا انحصار "کفنِ مسیح" پر ہے اور وہ تو ان کے ہاتھ میں ہے وہ بعد میں کہہ دیں کہ وہ تو ہے ہی FAKE اور مصنوعی اور بناوٹی چیز۔ کسی نے عیسائیت کے ساتھ دجل کیا ہے۔ یہ چادر تو اُس وقت کی ہے ہی نہیں اور پھر وہ سمجھیں گے کہ ہمارے سارے دلائل ختم ہو جائیں گے۔ ہم نے کہا کہ

ہم یہ دلیل ہی نہیں لیتے

اور تھوڑے دلائل ہیں! اب میرے آنے سے چند دن پہلے مجھے امریکہ سے ایک اقتباس آیا ہے جس میں انہوں نے اعلان کیا ہے کہ اکتوبر میں (جبکہ کانفرنس کو کئی ماہ گذر چکے ہیں) سائنسی تحقیق ہو گی لیکن اس کی شکل یہ ہو گی کہ وہ تجربہ (کاربن ۱۴ کا) جو عمر معلوم کرنے کے لئے کرنا تھا وہ نہیں ہو گا اور بہانہ یہ کیا ہے کہ اس کی ٹیکنیک ابھی زیادہ اعلیٰ درجے کی نہیں ہے ہم انتظار کرتے ہیں جب وہ پوری طرح DEVELOP ہو جائے گی تو پھر یہ تجربہ کریں گے۔ اس کپڑے پر حضرت مسیح کی تصویر بھی آ گئی ہے۔ حضرت مسیح کے چہرے پر بھی زخم تھے آپ اپنے زمانہ کے بڑے مظلوم انسان تھے۔ آپ کے سارے جسم پر مرہم لگائی پڑی تھی اور اس کی وجہ سے اس کپڑے پر آپ کے نقوش نیگیٹو کی شکل میں آ گئے ہیں چنانچہ اب لوگوں نے پہلی دفعہ

حضرت مسیح کی اصل شکل

دیکھی ہے۔ یونانی چرچ اور اٹیلین چرچ نے دو مختلف شکلیں بنائی ہوئی تھیں اور وہ دونوں غلط ثابت ہوئی ہیں۔ بہرحال انہوں نے یہ اعلان کیا ہے کہ اکتوبر میں تحقیق ہو رہی ہے معلوم ہوتا ہے کہ کسی طرف سے ان پر دباؤ پڑا ہے کہ جماعتِ احمدیہ اتنا شور مچا رہی ہے اور تم نے ان کو ایک اور ہتھیار دے دیا ہے کہ تم ڈر کے مارے کہتے ہو کہ ہم نے سائنسی تحقیق نہیں کروانی۔ یہ میرا خیال ہے صحیح ہے یا غلط اللہ بہتر جانتا ہے۔ اِس

دوسری سائنٹیفک تحقیق

کے لئے کم و بیش پچاس سائنسدان آ رہے ہیں امریکن چوٹی کے ماہرین بھی آ رہے ہیں۔ ساؤتھ امریکہ جو کہ پکا کیتھولک ہے وہاں کا ایک سائنسدان بھی انہوں نے شامل کر لیا ہے۔ ٹھیک ہے شامل کر لو لیکن اصل اعلان یہ ہے کہ ٹیورن میں وہ جو تحقیق کریں گے، تصویریں لیں گے اور تجربے کریں گے اس کا نتیجہ تیس سال کے بعد بتایا جائے گا۔ تحقیق آج کر رہے ہو اور نتیجہ تیس سال کے بعد بتاؤ گے اس میں کیا حکمت ہے۔ بہرحال ایک فائدہ یہ ہوا ہے کہ اس طرح انہوں نے اپنی کمزوری کا اعلان کر دیا ہے اگر تمہیں دلیری ہوتی تو تم کہتے کہ یہ بھی کر کے دیکھ لو۔ مثلاً حضرت مسیح موعود علیہ الصلوٰۃ والسلام نے خدا تعالیٰ سے علم پا کر یہ فرمایا ہے کہ

حضرت مسیح علیہ السلام کی قبر

سرینگر محلہ خانیار میں ہے۔ ہم نے کبھی یہ نہیں کہا کہ نہ نہ اسے کھودنا نہ کہ ہمیں یہ وہم ہو کہ اگر اسے کھودا گیا تو اندر سے کچھ اور نکل آئے گا جیسے کہ لوگ اب یہاں تک پہنچے ہوئے ہیں کہ جب میں انگلستان میں تھا تو ہندوستان میں کسی نے یہ خبر چلا دی کہ وہ قبر کھودی گئی اور اندر سے گدھے کی قبر نکلی۔ یہ بات ہندوستان کے کسی اخبار میں چھپ گئی حالانکہ قبر بالکل نہیں کھودی گئی۔ پریس کانفرنس میں مجھ سے پوچھتے بھی رہے اور میں کہتا رہا ہوں کہ ضرور کھودنی چاہیئے۔ ہم نے وہاں ریزولیوشن بھی پاس کیا تھا اس کی تحقیق ہونی چاہیئے۔ کھودنے کا یہ مطلب نہیں ہے وہ قبر کھودی جائے بلکہ وہاں جو ہمیں قبر نظر آتی ہے وہ مصنوعی حصہ ہے اصل قبر نیچے ہے۔

یہ پرانا طریق ہے

کہ اصل قبر سے آٹھ دس فٹ اوپر ایک کمرے میں اسی شکل کی ایک مصنوعی قبر بنا دیتے تھے۔ یہ جو قبر ہے اس کی دیواروں پر جہاں چراغ رکھنے کے لئے جگہ بنی ہے وہ لکڑی کی صلیب ہے۔ کسی خانقاہ میں کسی مسلمان کی قبر پر صلیب بنا کر دیا نہیں رکھا جاتا لیکن وہاں پرانی صلیب بنی ہوئی ہے اور اُس پر دیئے رکھے جاتے ہیں۔ یہ درست ہے کہ بیس سو سال میں کئی دفعہ مرورِ زمانہ سے مقبرے کی عمارت مرمت طلب ہوئی ہو گی اور مرمتیں ہوئی ہوں گی، اسلام سے پہلے بھی اور اسلام کے بعد بھی۔ لیکن وہ صلیب کا نشان بتا رہا ہے کہ یہ کسی مسلمان کی قبر نہیں ہے۔

غرض یہ کانفرنس خدا کے فضل سے بڑی کامیاب رہی لیکن یہ نہیں کہ یہ کافی ہے بلکہ یہ

ہم نے ایک اور قدم آگے بڑھایا ہے

اور اس کے بعد بہت سے اور قدم آگے بڑھانے کی ضرورت ہے۔ جب تک دُنیا میں عیسائی موجود ہیں ان کو اسلام کی طرف لانا ان کی خیر خواہی کے لئے تاکہ وہ خدا تعالیٰ کے پیار کو حاصل کریں۔ ہماری یہ جدّوجہد اور یہ جہاد تو جاری رہنا چاہیئے اور جاری رہے گا۔ ابھی تو یورپ میں چند ایک لوگ ہی اسلام میں داخل ہوئے ہیں۔ ہم نے ڈیڈھ دو ہزار تو نہیں کروایا لیکن مغربی افریقہ میں ہمارے جس قدر احمدی ہیں ان کی تعداد کو مدِّنظر رکھتے ہوئے میرا یہ اندازہ ہے کہ جماعتِ احمدیہ کی کوششوں میں خدا نے برکت ڈالی اور ان کوششوں کے نتیجہ میں

پانچ لاکھ سے زیادہ عیسائی مسلمان ہو چکے ہیں

یہ میں ان کے بچوں وغیرہ کو شامل کر کے کہہ رہا ہوں۔ پانچ لاکھ بالغ مرد مُراد نہیں اور یہ عیسائیت کو ہلا دینے والی بات ہے۔ اِس وجہ سے بھی وہ بڑے گھبرائے ہوئے ہیں۔

بعض بہت پڑھے لکھے لوگوں سے بھی ملاقات ہوتی ہے۔ یورپ کے ایک حصے کو یہ احساس پیدا ہو چکا ہے کہ اسلام کی تعلیم بہت حسین ہے۔ میں جب بھی غیر ممالک کے دَورہ پر جاتا ہوں ان کو یہ سمجھانے کی کوشش کرتا ہوں کہ اسلام جو کچھ انہیں پیش کرتا ہے وہ اُس سے بہتر ہے جو اُن کے پاس موجود ہے اور اس کے بغیر ہم اُن کو اسلام کی طرف متوجّہ ہی نہیں کر سکتے۔ پڑھے لکھے لوگ ہیں دُنیوی علوم میں سائنس میں ترقی یافتہ ہیں چاند پر اُتر گئے ہیں آسمان کی خبریں لاتے ہیں، مادی عیش و عشرت کے بے تحاشا سامان پیدا کر لئے ہیں اِس لئے جب تک ہم اُن کو اِس بات کے سمجھانے میں کامیاب نہ ہو جائیں کہ اِسلام جو چیز پیش کر رہا ہے وہ اس سے

Digitized by Khilafat Library Rabwah

بہتر ہے جو ان کے پاس ہے اس وقت تک وہ ہماری طرف توجہ ہی نہیں کریں گے وہ پاگل تو نہیں ہیں، ہم یہ سمجھتے ہیں (ہمیں تو اپنے آپ سے ہی غرض ہے اِس لئے آپ اپنی باتیں کیا کریں اَوروں کی باتیں کرنا چھوڑ دیں) کہ حضرت مسیح موعود علیہ الصلوٰۃ والسلام نے قرآن کریم کی جو تفسیر انسان کے ہاتھ میں دی ہے اسے چھوڑ کر ترقی یافتہ یورپ کو یہ سمجھایا ہی نہیں جا سکتا کہ جو کچھ اُن کے سامنے پیش کیا جا رہا ہے وہ اس سے بہتر ہے جو اُن کے پاس موجود ہے۔ اِس بات کے لئے اُن پر تنقید بھی کرنی پڑتی ہے۔ مثلاً فرینکفرٹ میں بڑی دلچسپ اور بہت لمبی

ڈھائی تین گھنٹے کی پریس کانفرنس

ہوئی تھی۔ پہلے تو مَیں نے اُن کو کہا کہ کوئی سوال کرو لیکن وہ سب چُپ ہو گئے پھر مَیں نے کہا کہ اچھا پہلے مَیں باتیں کرتا ہوں اور بعد میں تم سوال کرنا۔ مَیں نے انہیں کہا کہ یہ MODERN CIVILIZATION (ماڈرن سویلائزیشن) جس پر تمہیں فخر ہے اور دُنیا کے دوسرے خِطّوں میں بسنے والے بہت سے لوگ جو تمہارے ساتھ تعلق نہیں رکھتے تمہاری نقل کرنے میں بھی فخر محسوس کرتے ہیں THIS GREAT MODERN CIVILIZATION میں مجھے بہت سی بُنیادی کمزوریاں نظر آتی ہیں ان میں سے تین چار کمزوریاں مَیں نے اُن کو بتائیں۔ ایک کمزوری مَیں نے یہ بتائی کہ یہ سویلائزیشن، تمہاری یہ تہذیبِ حاضر معاف کرنا نہیں جانتی۔ مَیں جرمنی میں بول رہا تھا اُنہوں نے دو جنگیں لڑی ہیں اور دونوں میں ہی ان کے ساتھ بڑی زیادتی ہوئی ہے۔ مَیں نے کہا کہ تم نے دو جنگیں لڑی ہیں پہلی کو تو مَیں چھوڑتا ہوں دوسری جنگِ عظیم کو لے لیں اُس جنگ کے بعد تم پر بہت سا تاوان ڈالا گیا۔ تمہارے ملک میں چھاؤنیاں بنا لیں۔ تمہیں غلام بنا لیا تمہیں حقارت سے دیکھا۔ اِس بات کا کوئی ریکارڈ نہیں ہے کہ جنگ میں تم نے یعنی جرمنوں اور ان کے ساتھیوں نے ALLIES (ایلائز) سے تعلق رکھنے والے انسانوں کو زیادہ تعداد میں قتل کیا یا انہوں نے تمہارے زیادہ آدمی مارے۔ جب جنگ ہو رہی تھی تو کسی ایک نے جیتنا تھا وہ جیت گئے اور تم ہار گئے لیکن تمہیں معاف نہیں کیا گیا اور

یہ تمہاری تہذیب کی کمزوری ہے

اس کے برعکس دُنیا میں یہ واقعہ بھی ہوا ہے کہ ایک شخص کو رؤسائے مکّہ نے ۱۳ سال تک مکّی زندگی میں اور پھر ہجرت کے بعد بھی ان کے پیچھے جا کر قریباً سات سال تک دُکھ پہنچائے۔ متواتر بیس سال تک انتہائی قسم کے مظالم ان کے خلاف کئے گئے۔ HE HAD TO FACE THE WORST TYPE OF PERSECUTION. اور قریباً بیس سال کے بعد اللہ تعالیٰ نے یہ سامان پیدا کیا کہ آپؐ مکّے کی فصیلوں پر کھڑے تھے اور اہلِ مکّہ جو بیس سال تک مظالم ڈھاتے رہے تھے ان میں اتنی سکت نہیں تھی کہ وہ میان سے اپنی تلواریں باہر نکال سکتے اور اس وقت محمد رسول اللہ صلی اللہ علیہ وسلم کے ہاتھ میں خدا تعالیٰ نے اتنی طاقت دی ہوئی تھی کہ آپؐ جو چاہتے ان سے سلوک کر لیتے لیکن آپؐ نے جو سلوک ان سے کیا وہ یہ تھا کہ

"جاؤ تم سب کو معاف کیا"

مَیں یہ بتا رہا ہوں کہ اِس طرح ہم اسلام کی خوبیاں اُن لوگوں کے سامنے رکھتے ہیں۔ چنانچہ مَیں نے دو چار اَور باتیں اُن کو بتائیں اور اس کے بعد پھر وہ سوال پوچھنے لگ گئے۔

سٹاک ہالم میں ایک صحافیہ پریس کانفرنس میں ذرا دیر سے آئی اور بیٹھتے ہی کہنے لگی کہ اسلام عورتوں کے متعلق کیا کہتا ہے۔ یورپ میں اسلام کے متعلق یہ زہر پھیلایا ہوا ہے کہ اسلام عورت کو عزّت اور احترام کی نگاہ سے نہیں دیکھتا اس کے حقوق کو نہیں پہچانتا اور اس کے حقوق اسے نہیں دیتا وغیرہ۔ یہ تو اسلام کے دشمنوں کا کام ہے وہ انہوں نے کیا۔ مَیں نے اُسے کہا کہ چودہ سَو سال پہلے قرآن کریم میں اِن الفاظ میں اعلان کیا گیا ہے کہ عورت ہو یا مرد جو بھی اعمالِ صالحہ بجا لائے اس کو

ایک جیسا ثواب

ملے گا۔ کہنے لگی مجھے تو قرآن کریم کی آیت دکھائیں۔ ہوٹل میں ہمارے کمرے کے پاس ہی پریس کانفرنس ہو رہی تھی۔ مَیں نے اپنے بیڈ روم سے قرآن کریم منگوایا اور اُس کو یہ آیت پڑھ کر سُنائی اور اس کا ترجمہ سُنایا۔ کہنے لگی کہ مجھے اِس کا ریفرنس نوٹ کروائیں کہ کس سُورت کی کونسی آیت ہے۔ چنانچہ وہ اُس نے نوٹ کیا۔ پھر مَیں نے ایک اَور آیت اُس کو بتائی اُسے بھی نوٹ کیا۔ پھر وہ سوال کرتی رہی اور مَیں بتاتا رہا کہ اسلام کی یہ تعلیم ہے۔ وہ جذباتی ہو رہی تھی لیکن میرے سامنے زیادہ نہیں ہوئی۔ جب ہم وہاں سے اُٹھے اور وہ کمرے سے باہر نکلی تو آنسوؤں سے رو رہی تھی اور ہمارے ایک ساتھی کو کہنے لگی کہ مجھے یہ بتاؤ کہ

اِتنی حسین تعلیم

تمہارے پاس ہے اور تم اِتنی دیر کے بعد ہمارے پاس کیوں پہنچے ہو تمہیں پہلے آنا چاہیئے تھا۔

ہزار میں سے شاید ایک آدمی ہو جس کو یہ احساس پیدا ہوا ہے لیکن اِس کے ساتھ کام تو شروع ہو گیا۔ یہ خدا تعالیٰ نے ایک تدبیر کی ہے اب وہ اسکی طرف متوجّہ ہوں گے۔ وہ لوگ اپنے سے نالاں ہیں ہر روز ایک حصّہ اُٹھتا ہے اور اپنی بُرائیاں بیان کر دیتا ہے۔ ایک دن ہمارے سامنے کھانے کے بارہ میں پروگرام آ گیا کہ آدمی بیمار ہو رہے ہیں اور مَر رہے ہیں۔ اُس نے بتایا کہ ہمیں غلط قسم کا کھانا دیا جا رہا ہے جو زہر ملا ہے اور اس کی وجہ سے اتنے عرصہ میں ۱۲ ہزار آدمی مر چکا ہے اور پتہ نہیں کتنا بیمار ہوا ہے ہمیں اِس سلسلہ میں فکر کرنی چاہیئے۔ مَیں اُن کو بتاتا رہا ہوں اور یہ پوائنٹ بھی اُن کے سامنے لایا ہوں کہ یہ اِس وجہ سے ہے کہ قرآن کریم نے کھانے کے متعلق جو تعلیم دی ہے وہ اس پر عمل نہیں کر رہے اگر وہ

قرآن کریم کی تعلیم پر عمل

کریں تو کھانے کی وجہ سے اِس قسم کی بیماریاں اور اَموات نہ ہوں۔ باقی جو انسان اِس دُنیا میں آیا ہے اُس نے بہرحال اِس دُنیا سے جانا ہے یہ تو نہیں ہے کہ قیامت تک سب نے زندہ رہنا ہے لیکن تکلیفیں اُٹھا کر اور بیماریوں میں اپنی زندگی کے دن گذار کر مرنے کی وجہ یہ ہے کہ انسان قرآن کریم کی تعلیم پر عمل نہیں کرتا۔ پھر ان قوموں میں دوسرے جھگڑے لڑائیاں اور سٹرائیکس وغیرہ بہت ہیں مَیں اُن کو کہتا رہا ہوں کہ عجیب بات ہے کہ مزدور اپنے حقوق کے حصول کے لئے

Digitized by Khilafat Library Rabwah

سٹرائیک کرتا ہے لیکن اس مزدور کو یہ پتہ نہیں کہ اس کے حقوق ہیں کیا جن کو وہ حاصل کرنا چاہتا ہے۔ یہ ہمیں اسلام بتاتا ہے۔ اس طرح بات چھڑتی ہے۔ پھر ان کو بتاتے ہیں پھر وہ کہتے ہیں کہ اچھا! یہ حقوق ہیں۔ میں نے امریکہ میں ایک جگہ ان کو کہہ دیا کہ دیکھو تم میں سے کوئی شخص یہ جرأت نہیں کرے گا کہ وہ یہ کہے کہ اسلام کی یہ تعلیم غلط ہے اور ہمارا دماغ اسے قبول نہیں کرتا۔ میں نے پہلے ان کو کہہ دیا اور پھر میں نے کہا کہ اب میں تعلیم بتاتا ہوں اور سب نے

اسلامی تعلیم کی عظمت

کو تسلیم کیا۔

پس اُن لوگوں کے دل میں ایک احساس پیدا ہوا ہے اور میرے دل میں اس کے ردِّ عمل کے طور پر یہ احساس پیدا ہوا ہے کہ بڑی اہم ذمہ داری ہے جو ہم پر ڈالی گئی ہے، بڑے کٹھن مراحل ہیں جن میں سے ہمیں گذرنا ہے۔ پس تم آرام طلب زندگیاں نہ گذارو۔ ساری دُنیا کی ہدایت کی ذمہ داری جماعتِ احمدیہ کے کندھوں پر ڈالی گئی ہے اس کے لئے جو کچھ کر سکتے ہو وہ کرو۔ سارا کچھ نہیں کر سکتے، یہ میں بھی جانتا ہوں اور آپ بھی جانتے ہیں، لیکن جو کچھ کر سکتے ہو وہ تو کرو۔ خدا نے یہ کہا ہے کہ جو کچھ کر سکتے ہو وہ کرو اور اگر وہ اس چیز کا

ایک کروڑواں حصّہ

ہوا جو مطلوبہ نتائج پیدا کرنے کے لئے ہونا چاہیئے تو باقی سارا کچھ میں کرونگا اور اس سارے کا ثواب تمہیں دے دوں گا۔ خدا تعالیٰ نے اپنے لئے تو کوئی ثواب نہیں مقرر کیا ہوا وہ تو قادرِ مطلق اور خالقِ کل ہے، ہر چیز اُس کی ملکیت ہے اُس نے کسی سے کیا لینا ہے وہ تو بڑی عظمت اور جلال والا ہے کرے گا وہ اور ثواب آپ کو دے دے گا اور یہ گھاٹے کا سودا تو نہیں ہے۔

غرض میرے دل میں یہ ردِّ عمل پیدا ہوتا ہے اور اپنی کمزوریوں اور کوتاہیوں کو دیکھ کر بڑی گھبراہٹ پیدا ہوتی ہے۔

دعائیں کرو

کہ اللہ تعالیٰ ساری جماعت کو کام کرنے کی توفیق عطا فرمائے اور پھر ساری دُنیا کے لئے دعائیں کرو۔ یہ لمبا مضمون ہے میں انشاء اللہ اگلے خطبہ میں یا اس سے اگلے کسی خطبہ میں جب موقع ملا اسے بیان کروں گا لیکن اِس وقت مختصراً یہ کہوں گا کہ ساری دُنیا کے لئے دعائیں کرو، ہر مُلک کے لئے دعائیں کرو اور اپنے ملک کے لئے خصوصیت سے دعائیں کرو کہ اللہ تعالیٰ اِس مُلک کے استحکام کے سامان پیدا کرے اور یہاں کے لوگ آپس میں اخوت اور بھائی چارے کے ماحول میں زندگی گذارنے والے ہوں اور جو

حسین معاشرہ

اسلام دُنیا میں پیدا کرنا چاہتا ہے جہاں وہ یورپ میں دوسرے ممالک میں پیدا ہوگا وہاں ہمارے مُلک میں بھی پیدا ہو۔ خدا کرے کہ ایسا ہی ہو۔

کُفر ٹوٹا خُدا خُدا کر کے

(محترم جناب قیصر مینائی صاحب نجیب آبادی)

مَیں نے تحقیق دی ہے بھر بھر کے ❊ واہ کیا کہنے تیرے ساغر کے
اے مسیحِ زماں جزاک اللہ ❊ اے کہ! نائب رسولِ اکبر کے
مسئلہ تھا جو تشنۂ تحقیق ❊ رکھ دیا آپ نے وہ حل کر کے
وا ہوئے رازہائے سربستہ ❊ کُھل گئے جوہر آئینہ گر کے
حل کئے عُقدہ ہائے لاینحل ❊ بابِ تاریخ ہم پہ وا کر کے
زندہ اُترے صلیب سے عیسیٰؑ ❊ گویا پھر زندہ ہو گئے مر کے
ہو گئے زخم مُندمل سارے ❊ بھر گئے جب صلیب کے چرکے
کر گئے مُلکِ شام سے ہجرت ❊ ظُلم سے تنگ آ کے قیصر کے
سر کئے قُلّہ ہائے کوہستان ❊ پَٹ کُھلے درّہ ہائے خیبر کے
ارضِ کشمیر نے قدم چُومے ❊ حق تعالیٰ کے اِس پیمبر کے
آلِ بنی تھی جو قومِ اِسرائیل ❊ عہد میں شاہ بخت نصر کے
ہوئی آباد ان علاقوں میں ❊ افسرِ سخت گیر سے ڈر کے
ابنِ مریمؑ کو تھی اِنہیں کی تلاش ❊ لکھے پُورے ہوئے مقدر کے
پا کے چرواہا گمشدہ بھیڑیں ❊ شُکر اللہ کا ادا کر کے
امرِ تبلیغ میں ہوا مصروف ❊ فضل سے پھر خُدائے برتر کے
اہلِ کشمیر کو پلاتا رہا ❊ زندگی بخش جام بھر بھر کے
علمِ تحقیق سے یہ ثابت ہے ❊ دفن کشمیر میں ہوا مر کے
ہوئی کسرِ صلیب لنڈن میں ❊ پاپ کی ناؤ ڈوبی ہے بھر کے
ریزہ ریزہ ہوا نشانِ صلیب ❊ ٹکڑے ٹکڑے ہوئے ہیں اژدر کے
عقل دانشورانِ مغرب کی ❊ گھوم کر گرد اپنے محور کے
مرکزِ فہم پہ ہوئی مرکوز ❊ مطمئن دل ہوئے ہیں اکثر کے
کیوں نہ ہو ختم اب مسیحیّت ❊ جب نوشتے ہیں یہ مقدر کے
کیا پلائے ہیں اے مثیلِ مسیحؑ ❊ جام بھر بھر کے آبِ کوثر کے
کر دیا پھر چراغِ حق روشن ❊ تیز جھونکوں میں بادِ صرصر کے
قبرِ عیسیٰؑ پہ شمع روشن کی ❊ قصرِ دجّال منہدم کر کے
قلعۂ شرک گر پڑا صد شکر ❊ کُفر ٹوٹا خُدا خُدا کر کے

۱۹۷۸ء کا دورۂ برطانیہ و یورپ ——— ۷ جون ۱۹۷۸ء کی بعض یادگار تصاویر

حضرت خلیفۃ المسیح الثالث ایدہ اللہ کے اعزاز میں برطانوی دارالعوام میں استقبالیہ تقریب





حضور ایدہ اللہ اپنے میزبان برطانوی دارالعوام کے لیبر رکن مسٹر ٹام کاکس (تصویر کے دائیں جانب سرے پر) کے ہمراہ پارلیمنٹ کی عمارت میں داخل ہو رہے ہیں

Digitized by Khilafat Library Rabwah

حضور برطانوی دارالعوام کی عمارت کے سامنے اپنے میزبان مسٹر ٹام کاکس کے ہمراہ کھڑے ہیں حضور کے دائیں جانب مکرم بی۔ اے رفیق صاحب امام مسجد لندن ہیں



استقبالیہ تقریب میں ایک معزز مہمان حضور سے مصافحہ کر رہے ہیں



مسٹر موٹل (MR. MOTTLE) ایجوکیشن آفیسر ہنسلو کا حضور سے تعارف کرایا جا رہا ہے

مطبوعہ:۔ سن رائز پیکیجز، ۸، ڈیوس روڈ لاہور

اِنَّ الْمَسٰجِدَ لِلّٰہِ

اللہ تعالیٰ کے فضلِ بے پایاں اور غیر معمولی تائید و نصرت کا درخشندہ نشان

غانا (مغربی افریقہ) میں جماعتِ احمدیہ کی طرف سے ۱۹۷۸ء کے دوران تعمیر ہونے والی چار عالیشان مساجد

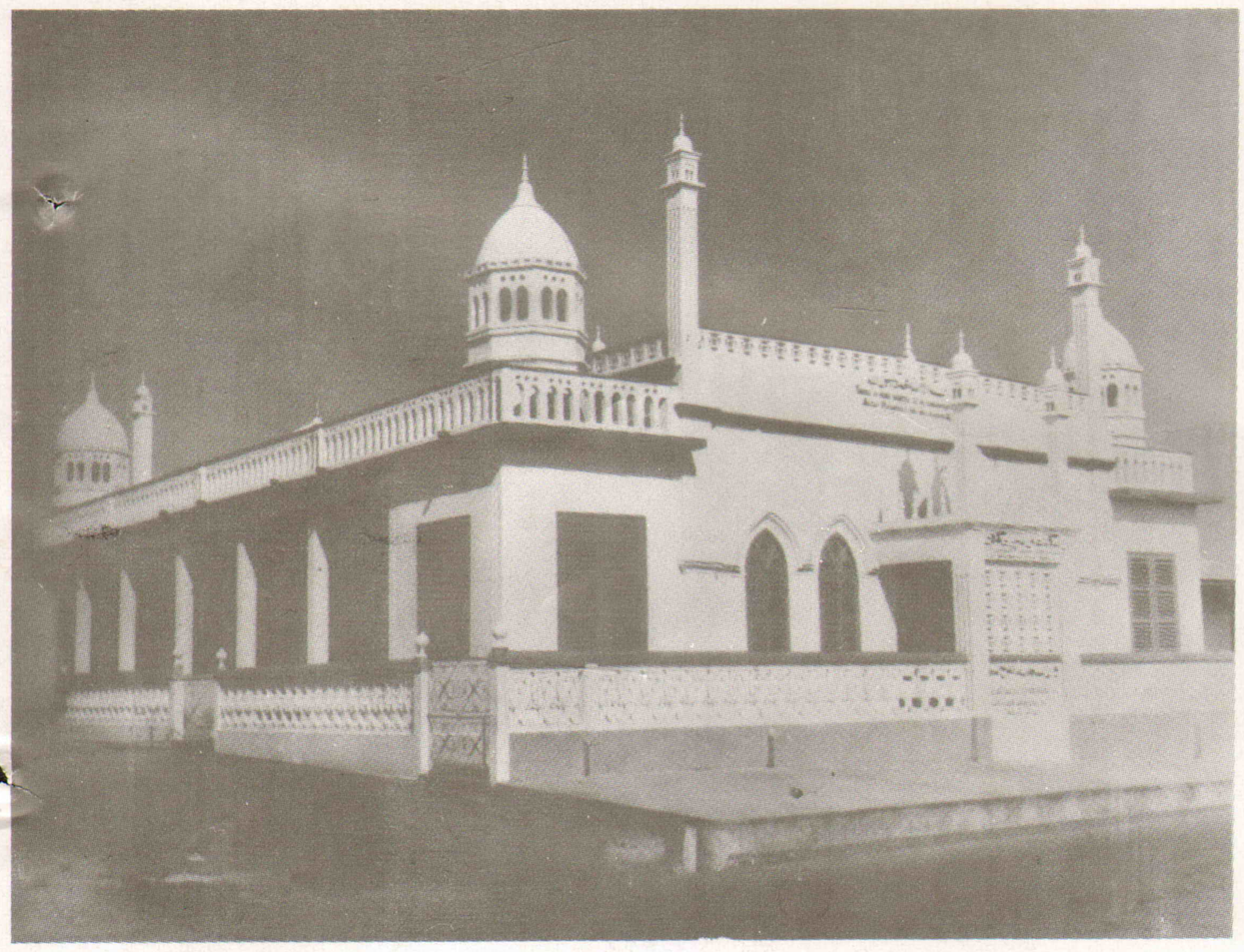


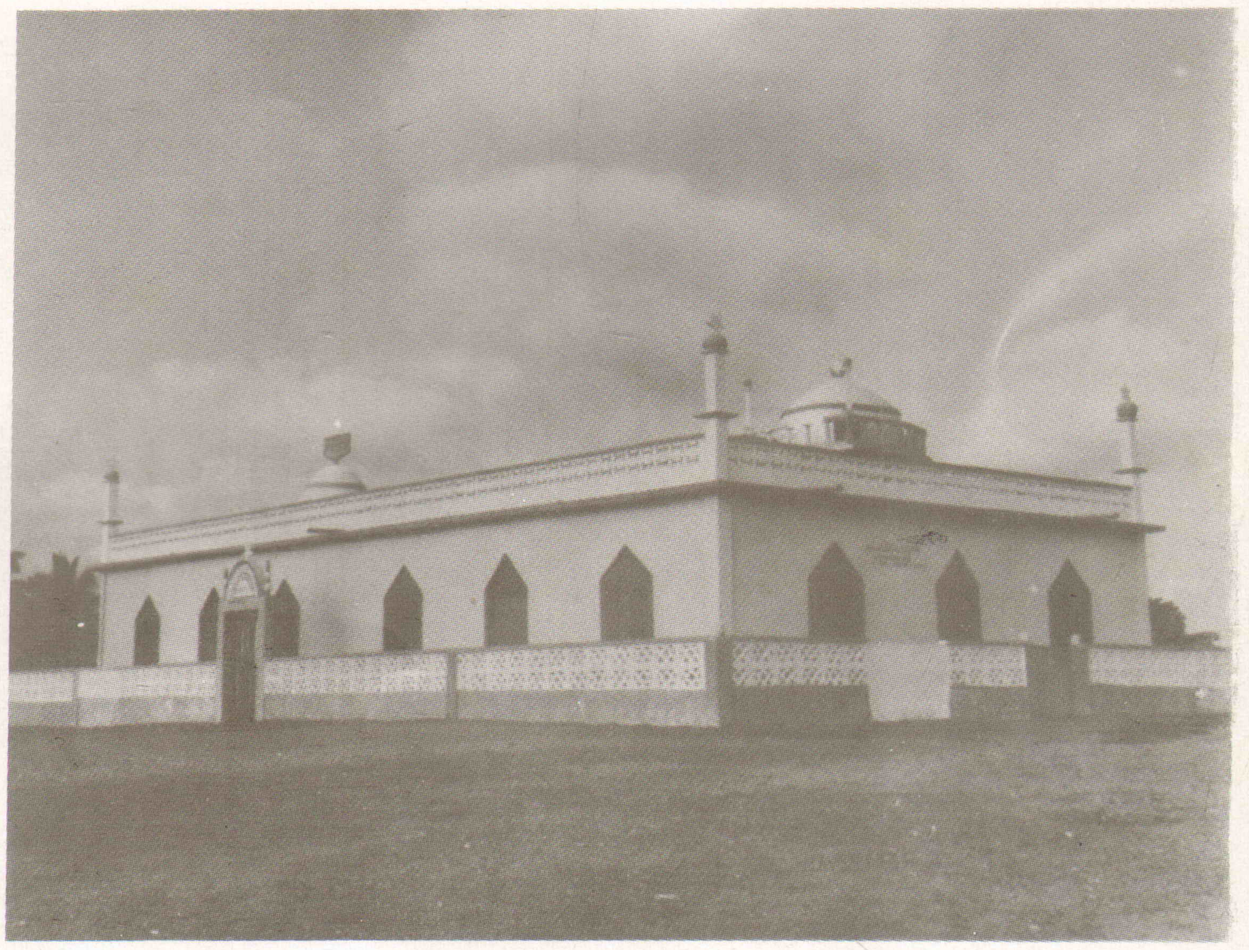


Digitized by Khilafat Library Rabwah

مسجد احمدیہ مانسو۔ انکورانزا (برونگ اہافو۔ غانا)

مسجد احمدیہ ٹیچی مان (برونگ اہافو۔ غانا)





مسجد احمدیہ ایڈوکروم (سنٹرل ریجن۔ غانا)

مسجد احمدیہ ایسی آم (سنٹرل ریجن۔ غانا)

نوٹ:۔ مسجد احمدیہ ٹیچی مان (برونگ اہافو۔ غانا) میں سامنے کی دیوار پر جو کتبہ نظر آرہا ہے اسے حضرت خلیفۃ المسیح الثالث ایدہ اللہ نے ۱۹۷۱ء میں اپنے دورۂ مغربی افریقہ کے وقت اپنے دستِ مبارک سے نصب فرمایا تھا۔ مسجد کی عمارت امسال مکمل ہوئی ہے۔

Digitized by Khilafat Library Rabwah

ہُوا ظہورِ امامِ مہدیؑ

(محترم جناب قیسؔ مینائی صاحب نجیب آبادی)

لئے نشانِ محمدیت ہُوا ظہورِ امامِ مہدیؑ ❊ بہ شانِ اعجازِ عیسویّت ہُوا ظہورِ امامِ مہدیؑ
برس رہی ہے خدا کی رحمت ہُوا ظہورِ امامِ مہدیؑ ❊ ترس رہی تھی نبیؐ کی اُمّت ہُوا ظہورِ امامِ مہدیؑ
ہوئی ہے قائم دلیل و حُجّت ہُوا ظہورِ امامِ مہدیؑ ❊ کہ چاند سورج نے دی شہادت ہُوا ظہورِ امامِ مہدیؑ
ستارہ دُمدار بھی فلک پر نکل کے لو دے گیا گواہی ❊ نبیؐ اکرمؐ کی ہے کرامت ہُوا ظہورِ امامِ مہدیؑ
گھٹائیں ظلمت کی چھا رہی تھیں ہوائیں بدعت کی چل رہی تھیں ❊ کیا خدا نے نزولِ رحمت ہُوا ظہورِ امامِ مہدیؑ
نزولِ عیسیٰؑ ظہورِ مہدیؑ، ظہورِ مہدیؑ نزولِ عیسیٰؑ ❊ نزولِ عیسیٰؑ ہی درحقیقت ہُوا ظہورِ امامِ مہدیؑ
ہنود، عیسائی اور مسلماں رہیں نہ اب منتظر کسی کے ❊ کرشن فطرت مسیح سیرت ہُوا ظہورِ امامِ مہدی
حقیقی مہدی تو مصطفےٰؐ ہیں جو ساری قوموں کے رہنما ہیں ❊ برنگِ تجدید مہدویت ہُوا ظہورِ امامِ مہدیؑ
رسولِ اکرمؐ کے ظلِّ کامل، شریعتِ مصطفےٰؐ کے حامل ❊ بہ عکسِ آئینۂ نبوّت ہُوا ظہورِ امامِ مہدیؑ
لو چھٹ گیا آج ابرِ ظلمت بکھر گیا جلوۂ ہدایت ❊ نکھر گیا منصبِ امامت ہُوا ظہورِ امامِ مہدیؑ
ضمیرِ خوابیدہ جاگ اُٹھا ہے وہ فوجِ ابلیس بھاگ اُٹھی ہے ❊ پکار کر کہہ رہی ہے نصرت ہُوا ظہورِ امامِ مہدیؑ
جو غارِ دل پر پڑا ہُوا تھا عقولِ انساں تھیں جس میں پنہاں ❊ وہ اُٹھ چکا ہے حریمِ غیبت ہُوا ظہورِ امامِ مہدیؑ
شرابخانہ کھُلا ہُوا ہے شرابِ عرفان بٹ رہی ہے ❊ رہوں میں کیوں تشنۂ ہدایت ہُوا ظہورِ امامِ مہدیؑ
طلوعِ مغرب میں ہو کے سورج چمک چمک کر یہ کہہ رہا ہے ❊ کہ روزِ روشن ہوئی صداقت ہُوا ظہورِ امامِ مہدیؑ

ہمالہ پربت کی چوٹیو تم گواہ رہنا بروزِ محشر
کہ قیسؔ نے دی ہمیں بشارت ہُوا ظہورِ امامِ مہدیؑ

صُورِ محمدیؐ

(مکرم محمد صدیق صاحب امرتسری سابق مبلغ مغربی افریقہ)

کبھی نہ بدلے گا عزم اپنا اگرچہ دُنیا بدل رہی ہے ❊ ہم اپنی راہوں پہ چل رہے ہیں وہ اپنی راہوں پہ چل رہی ہے
اے سونے والو! اُٹھو کہ صُورِ محمدی پھُونکا جا رہا ہے ❊ یہ تیرگی شب کی عنقریب اب سحر کے سانچوں میں ڈھل رہی ہے
یہ دَور اب عنقریب اِسلام کے تمدّن کا دَور ہو گا ❊ نئے تقاضوں سے ہو کے مجبور طبعِ اِنساں بدل رہی ہے
یہ شمعِ نورِ محمدی ہے نہ بُجھ سکی ہے نہ بُجھ سکے گی ❊ چلیں ہوائیں بھی آندھیاں بھی مگر مسلسل یہ جل رہی ہے
جو مجھ سے پوچھو تو میں بتا دوں ہے کیوں سہانی یہ چاندنی شب ❊ کسی کے رُخ کے حسین گوشوں کا عکس لے کر نکل رہی ہے
چمن چمن نکہتوں کی مستی کلی کلی مائلِ تبسّم ❊ وہ خود اِدھر آ رہے ہیں شاید گُلوں کی رنگت بدل رہی ہے
قدم قدم پر بچا رہی ہے مجھے بھٹکنے سے کوئی ہستی ❊ یہ زندگی میری مُعجزہ ہے بہک بہک کر سنبھل رہی ہے
کسی کو آساں نہیں مٹانا کہ یہ جہاں بے خُدا نہیں ہے ❊ نہ جانے کل کیا ہو آج بیشک ہَوا تمہاری ہی چل رہی ہے

عجب نہیں ہے زمیں ہماری یہ خُوں اُگلنے لگے کسی دِن
کہ عقلِ مغرب کے سرپھروں کی عجیب راہوں پہ چل رہی ہے

Digitized by Khilafat Library Rabwah

"رسید مژدہ کہ ایّامِ نوبہار آمد"

(مکرم چوہدری شبیر احمد صاحب۔ ربوہ)

رہا ہے ملّتِ بیضا پہ ایک دورِ خزاں
روش روش پہ چمن میں تھا شورِ آہ و فغاں
خوشا نصیب کہ وہ دِلگداز دورِ الم
بہارِ نَو سے ہے بدلا بفیضِ شاہِ اُمم
زمیں کے گوشۂ گمنام سے ہُوا جو عیاں
مہک رہا ہے اُسی پھول سے یہ سارا جہاں
کشاں کشاں چلے آئے ہیں اسود و احمر
خُدا کی حمد کے نغمے ہیں ان کے ہونٹوں پر
یہ وہ نفوس ہیں جو ایک سے ہزار ہوئے
جو رفتہ رفتہ ہزاروں سے بیشمار ہوئے
بنام مہدیٔ آقائے نامدار آمد
"رسید مژدہ کہ ایّامِ نوبہار آمد"

کسرِ صلیب کانفرنس پر

(مکرم میجر منظور احمد صاحب (ریٹائرڈ) ساہیوال)

کچھ اس انداز سے وہ باندھ کر عزمِ سفر نکلے
ردائے شب ہٹا کر جس طرح نُورِ سحر نکلے
کسی کی بارگاہِ ناز سے با چشمِ تر نکلے
مگر چوگانِ ہستی میں باندازِ دگر نکلے
سُنا تثلیث والوں کی ہمہ دانی کے دعووں کو
تو معنی مختصر نکلے دلائل خام تر نکلے
صلیبی پیرہن نے راز کتنے کر دیئے افشا
زمانے کو یہ بتلانے مرے اہلِ نظر نکلے
نشاں، رُوداد اہلِ عشق کے کچھ رہ گئے باقی
کفن پر داغہائے خُونِ دِل خُونِ جگر نکلے
"ہمارا نرم رَو قاصد پیامِ زندگی لایا
خبر دیتی تھیں جن کو بجلیاں وہ بے خبر نکلے"

سفیرِ امن

(مکرم عبدالکریم صاحب قدسی۔ لاہور)

دیارِ غیر کو اپنا بنا کے آیا ہے
خلوص و پیار کی شمعیں جلا کے آیا ہے
غموں کی دُھوپ میں وہ سائباں محبّت کا
وہ مُسکراتا ہُوا مُسکرا کے آیا ہے
غلامِ سرورِ کونین سُوئے یورپ سے
عظیم فتح کی لے کر نوید آیا ہے
درِ رسولؐ پہ جُھرمٹ سعید رُوحوں کا
قتیلِ درد کو پیغامِ عید آیا ہے
فضائے دِل میں وہ اُترا تو یُوں لگا جیسے
چمکتا چاند، مہکتا گلاب آیا ہے
وہ آگیا تو بہاریں بھی لَوٹ آئی ہیں
وہ آگیا تو چمن پہ شباب آیا ہے
دِلوں کو تیغِ محبّت سے جیتنے والا
مزاجِ کُفر کی سمتیں بدل کے آیا ہے
سکون و امن و محبت کا ایک شہزادہ
وفا و مہر کے قدموں سے چل کے آیا ہے
سمندروں سے بھی بڑھ کر ہے ظرف کا مالک
ہمالہ عزم، وقارِ چناب آیا ہے
سلام کرتا ہے اس کو فقیر قدسی بھی
سفیرِ امن، کہ جو کامیاب آیا ہے

Digitized by Khilafat Library Rabwah

غلبۂ اسلام کی آسمانی مہم میں

بین الاقوامی کسرِ صلیب کانفرنس منعقدہ لنڈن کی اہمیت

مخلوق پرستی کی ہیکل کو کچلنے والی ضرب کاری پر چرچ کی سراسیمگی کا واضح ثبوت

مکرم مولانا شیخ مبارک احمد صاحب ایڈیشنل ناظر اصلاح وارشاد

مکرم مولانا شیخ مبارک احمد صاحب ایڈیشنل ناظر اصلاح وارشاد ان خوش قسمت اصحاب میں شامل ہیں جنہیں جماعت احمدیہ کے زیر اہتمام ۲ سے ۴ جون ۱۹۷۸ء تک لنڈن میں منعقد ہونے والی بین الاقوامی کسرِ صلیب کانفرنس میں شمولیت کی سعادت نصیب ہوئی۔ اس کانفرنس کے انعقاد اور اس کے دُور رس اثرات کی وجہ سے کلیسائے انگلستان پر سراسیمگی کا جو عالم طاری ہوا آپ اس کے عینی شاہد ہیں۔ آپ نے اس مضمون میں چرچ کی سراسیمگی کی وجوہات پر روشنی ڈال کر غلبۂ اسلام کی آسمانی مہم میں اس تاریخی کانفرنس کی اہمیت کو واضح کیا ہے۔ امید ہے کہ یہ مضمون قارئین کرام کے لئے خاص دلچسپی کا موجب ہوگا۔ (ادارہ)

ایک صدی قبل کی بات ہے کہ اسلام پر مختلف مذاہب کی طرف سے اچانک بڑے زور دار حملے ہو رہے تھے۔ بالخصوص اسلام کے خلاف عیسائیت کی یلغار اتنی زبردست اور اتنی خطرناک تھی کہ خود مسلمان اس درجہ حیران و پریشان تھے کہ ان پر مایوسی طاری تھی۔ بڑے بڑے عیسائی مناد اور عالمگیر شہرت کے پادری یہ کہتے نہ تھکتے تھے کہ اسلام ایک ایسا مذہب ہے جو مغرب کی فضا میں سانس لے ہی نہیں سکتا۔ اور دوسری طرف عالم اسلام کے مراکز پر عیسائیت کا بھرپور حملہ اتنا شدید تھا کہ دنیائے عیسائیت کے مفکر ڈنکے کی چوٹ یہ اعلان کر رہے تھے کہ اب وہ دن قریب ہیں کہ عیسائیت کی روز افزوں ترقی کا علم صرف تہران و بغداد میں نہیں لہرائیگا۔ بلکہ مکہ میں خانۂ کعبہ پر بھی عیسائیت اور مسیح کی خدائی کا جھنڈا لہرا رہا ہوگا۔ اور دنیائے اسلام بھی مسیح کو اپنا منجی تسلیم کر کے اپنے گناہوں کی بخشش کے لئے کفارہ پر ایمان لانا ضروری سمجھے گی۔

ان ایام کی بات ہے کہ حضرت رسولِ مقبول صلے اللہ علیہ وسلم کی پیشگوئیوں کے بموجب حضورؐ کے عظیم روحانی فرزند حضرت مرزا غلام احمد قادیانی نے قادیان کی ایک گمنام اور دور افتادہ بستی سے مامور من اللہ اور مسیح موعود و مہدی معہود ہونے کا دعویٰ کیا۔ اور غلبۂ اسلام کی عظیم مہم کا آغاز کرنے کے بعد اسلام کی فتح اور غلبہ کی منادی کرتے ہوئے ڈنکے کی چوٹ یہ اعلان فرمایا۔

"سچائی کی فتح ہوگی اور اسلام کے لئے پھر اس تازگی اور روشنی کا دن آئے گا جو پہلے وقتوں میں آچکا ہے۔ اور وہ آفتاب اپنے پورے کمال کے ساتھ چڑھیگا جیسا کہ پہلے چڑھ چکا ہے۔"
(فتح اسلام)

اور پھر فرمایا:۔

"آج کل تمام مذاہب کے لوگ جوش میں ہیں۔ عیسائی کہتے ہیں کہ اب ساری دنیا میں مذہب عیسوی پھیل جائے گا۔ برہمو کہتے ہیں کہ ساری دنیا میں برہمو کا مذہب پھیل جائے گا۔ اور آریہ کہتے ہیں کہ ہمارا مذہب سب پر غالب آجائے گا۔ مگر یہ سب جھوٹ کہتے ہیں۔ خدا تعالیٰ ان میں سے کسی کے ساتھ نہیں۔ اب دنیا میں اسلام کا مذہب پھیلے گا۔ اور باقی سب مذہب اس کے آگے ذلیل اور حقیر ہو جائیں گے۔"
(ملفوظات جلد ۲ صفحہ ۳۴۳)

اللہ تعالیٰ کی شان عجیب ہے کہ ابھی پوری صدی بھی نہیں گزری کہ اسلام کے غلبہ اور فتح و کامرانی کے آثار نمایاں طور پر دنیا میں نظر آنے لگے ہیں اور ہماری آنکھوں دیکھی یہ بات ہے۔ جسے ہر ایک دیکھ اور محسوس کر رہا ہے کہ سب مذاہب بالخصوص عیسائیت جو اسلام پر غلبہ حاصل کرنے کے خواب دیکھ رہی تھی خود پسپا ہو رہی ہے اور اس کے علمبردار بڑے بڑے مفکر اپنی شکست کو کھلم کھلا تسلیم کر رہے ہیں۔ اور یہ لکھنے پر مجبور ہو گئے ہیں کہ اب کے جو حملہ یورپ و امریکہ پر اسلام کی طرف سے کیا گیا ہے۔ یہ تیر و تفنگ اور توپ و تلوار کا نہیں بلکہ روحانی حملہ ہے جو قلب یورپ پر کیا گیا ہے۔ اور جسے اب شدت سے محسوس کیا جانے لگا ہے۔ اور یہ کہ اسلام کا چیلنج بدستور قائم ہے۔ بلکہ پہلے سے بھی بڑھ کر اور خطرناک صورت میں قائم ہے۔ اور یہ کہ "اب کے جو حملہ یورپ پر کیا گیا ہے۔ وہ روحانی ہے اور دلوں پر ہے۔ ظاہری حملہ نہیں۔ کیا عیسائیت میں اتنی روحانی طاقت ہے جو اس کا مقابلہ کر سکے۔

یہ پیشگوئی تھی اور چودہ سو برس قبل کی پیشگوئی جس کا اعلان اللہ تعالیٰ نے اپنے محبوب و مقبول رسول صلے اللہ علیہ وسلم سے کروایا تھا کہ مسیح موعود کا جب ظہور ہوگا تو وہ صلیبی مذہب کو دلائل و براہین سے پسپا کر دے گا۔ اور صلیب کو ٹکڑے ٹکڑے کر کے "یکسر الصلیب" کی پیشگوئی کو پورا کر دکھائے گا۔ دنیا کے ہر مقام سے توحید اور محمد رسول اللہ صلے اللہ علیہ وسلم کی رسالت کا نعرہ بلند ہوگا۔ یہ حقیقت ہے کہ غلبۂ اسلام کی جو عظیم مہم خدا کے برگزیدہ مامور حضرت مسیح موعود علیہ الصلوٰۃ والسلام کے ذریعہ شروع ہوئی اس کا اور کسرِ صلیب یعنی صلیب کے ٹکڑے ٹکڑے ہونے کا آپس میں گہرا تعلق ہے یہی وجہ ہے کہ اللہ تعالیٰ کی عطا کردہ خاص معرفت اور علم کی بنا پر حضرت مسیح موعود علیہ السلام موت سے بچا لئے گئے تھے۔ اور خدا تعالیٰ نے اپنی خاص تدبیر و تقدیر کو جاری کر کے اسے لفظی موت سے بچا لیا تھا۔ اور ایسے انتظام کر کے کہ وہ واقعۂ صلیب کے بعد مختلف علاقوں سے ہوتے ہوئے بالآخر کشمیر میں چلے آئے اور بنی اسرائیل کے گم شدہ قبائل میں جو ان علاقوں میں آباد تھے آسمانی بادشاہت کی منادی کرتے ہوئے بالآخر ۱۲۰ برس کی عمر میں طبعی موت سے وفات پائی۔ اور سرینگر کے محلہ خانیار میں مدفون ہیں۔

بظاہر یہ انکشاف ابتداء میں ایسا انکشاف گردانا گیا۔ گویا جس کا کوئی حتمی ثبوت موجود نہیں۔ لیکن جب خدا کے برگزیدہ مامور حضرت مسیح موعود علیہ السلام اور آپ کی جماعت نے اس کو بار بار اور مختلف ذرائع ابلاغ کے ذریعہ دلائل و شواہد کی روشنی میں دنیا کے سامنے پیش کیا۔ اور اس حقیقت کو واضح کیا۔ کہ اس انکشاف کے نتیجہ میں اس کی بنیاد ہی اکھڑ جاتی ہے۔ تو نہ صرف عیسائی دنیا نے اسے محسوس کرنا شروع کیا۔ بلکہ دوسرے مفکرین اور محققین نے بھی اس کی طرف توجہ دی اور اپنے اپنے انداز میں اس کے متعلق تحقیق شروع کر دی۔

احمدیت نے اس انکشاف کو محض آثار قدیمہ کی تحقیق تک ہی محدود نہیں رکھا بلکہ الٰہی علم اور الٰہی تصرف سے عیسائیت کے ابطال کے لئے ایک عظیم حربہ کے طور پر اسے اختیار کیا۔ اور اس کے ثبوت میں شہادت اور حقائق کا ایک انبار لگا ڈالا۔ بالآخر عیسائی دنیا کو اس خطرہ کا احساس ہوا اور اسے اس طرف توجہ کرنا پڑی۔ چنانچہ مشہور عیسائی مناد ڈاکٹر ڈوئیر نے لکھا کہ اگر ہمارا یہ ایمان کہ حضرت مسیح صلیب پر مرے تھے غلط ثابت ہو جائے تو ساری عیسائیت ہی باطل ہو جائے

Digitized by Khilafat Library Rabwah

ہے۔ (السر العجیب فی فخر الصلیب)

غلبۂ اسلام کی آسمانی مہم کے سلسلہ میں اس انکشاف کا اعلان، اور اس سے تعلق رکھنے والے امور کی تبلیغ کا سلسلہ بفضل خدا کامیابی سے جاری ہے۔ اور اس وقت تک جاری رہے گا۔ جب تک مکمل طور پہ صلیب کا ٹوٹ جانا عیسائی دنیا تسلیم نہیں کر لیتی۔ اور مخلوق پرستی کا خاتمہ نہیں ہو جاتا۔ خدا تعالیٰ کے خاص تصرف اور تقدیر سے یہ کام فرشتے کر رہے ہیں۔ خدا تعالیٰ سے خبر پا کر حضرت مسیح موعود علیہ السلام نے فرمایا تھا:۔

"اور یاد رکھو کہ وہ فرشتے جو میرے ساتھ اترے ہیں اپنا کام بند نہیں کر سکتے۔ ان کے ہاتھ میں بڑی بڑی گرزیں ہیں جو صلیب کو توڑنے اور مخلوق پرستی کی ہیکل کو کچلنے کے لئے دیئے گئے ہیں۔ اور وہ وقت دور نہیں کہ جب فرشتوں کی فوجیں آسمان سے اترتی اور یورپ و امریکہ کے دلوں پر نازل ہوتی دیکھو گے۔"

(فتح اسلام)

خدا تعالیٰ کی حمد کے گیت گانے کو دل چاہتا ہے کہ ہم نے اپنی آنکھوں سے ان فرشتوں کو دیکھا۔ جو کے ہاتھوں میں وہ گرزیں تھیں۔ جو صلیب کو توڑنے کے لئے مشرق سے مغرب سے جنوب سے شمال سے لنڈن کی کسر صلیب کانفرنس میں جو جون ۱۹۷۸ء کے پہلے ہفتہ میں منعقد ہوئی جمع ہو گئے تھے۔

لنڈن ایک عظیم شہر ہی نہیں بلکہ دنیائے عیسائیت کا ایک بہت بڑا مرکز اور محافظ عیسائیت کی تخت گاہ بھی ہے۔ عیسائیت کے اس عظیم مرکز میں کسر صلیب کانفرنس کا انعقاد ایک معجزہ سے کم نہیں۔ عیسائیت کے بنیادی عقیدے پر دلائل و براہین کی تلوار سے حملہ آور ہونا وہ بھی عیسائیت کے مرکز میں جا کر گویا عیسائیت کی شہ رگ پر حملہ کرنا تھا۔ وہاں آج سے باون سال قبل اس بات کا ذکر کرنا اور اظہار کرنا اور لکھنا کہ حضرت مسیح صلیب پر نہیں مرے تھے۔ بلکہ صلیب سے زندہ اتر آئے تھے۔ حکومت انگلستان کی طبع نازک پر گراں گزرتا تھا۔ اور وہاں کے باسیوں کے لئے یہ بات ناقابل برداشت سمجھی جاتی تھی۔

ٹائمز آف لنڈن ۱۹۱۶ء کا اس بات پر گواہ ہے۔ اور حضرت قاضی محمد عبداللہ صاحب بی۔ اے۔ بی ٹی جو ان دنوں وہاں جماعت احمدیہ کی طرف سے بطور مبلغ اسلام مقیم تھے اس کے راوی ہیں کہ ایک شخص نے کتاب شائع کی اور اس میں یہ بات لکھ دی کہ حضرت مسیح صلیب پر نہیں مرے تھے۔ بلکہ زندہ اتار لئے گئے تھے تو حکومت نے اس پر وہاں کی ایک عدالت میں مقدمہ کر دیا۔ اگرچہ عدالت نے آزادی ضمیر کے اصول کو اپناتے ہوئے اس مقدمہ کو خارج کر دیا۔ لیکن عوام اور حکومت کے سرکردہ حضرات کی طبع نازک پر یہ بات اس وقت گراں تھی کہ کہا یا لکھا جائے کہ حضرت مسیح صلیب پر نہیں مرے تھے بلکہ زندہ اتر آئے تھے۔ اور آج اس ملک کے دارالحکومت میں محافظ مسیحیت کا تخت گاہ ہے۔ بین الاقوامی شہرت کے ہال اور آئیڈوٹیوریم میں جو کامن ویلتھ انسٹی ٹیوٹ کے نام سے مشہور و معروف ہے اور جہاں بین الاقوامی اہمیت کی بڑی بڑی کانفرنسیں منعقد ہوتی ہیں۔ اس مضمون پر عالمی نوعیت کی کانفرنس جماعت احمدیہ کے زیر اہتمام منعقد کی جاتی ہے۔ اور اس میں بین الاقوامی قانون کے ماہرین۔ دانشوران مذہبی مفکر اور آثار قدیمہ اور علم تاریخ کے بڑے بڑے سکالر جن میں انگریز بھی شامل ہیں۔ ہندوستانی بھی شامل ہیں پاکستانی بھی شامل اور جرمن نژاد اور ڈنمارک وغیرہ کی مشہور شخصیتیں شامل ہو کر اپنے مقالے اور محققانہ مضامین پڑھتے ہیں اور ڈنکے کی چوٹ یہ کہنے سنائی دیتے ہیں کہ تاریخی حقائق اور آثار قدیمہ کے شواہد اور دیگر آثار سے یہ بات ثابت ہو چکی ہے کہ حضرت مسیح صلیب پر سے زندہ اتار لئے گئے تھے۔ اور صلیب پر وہ فوت نہیں ہوئے تھے۔ اور صلیبی واقعہ کے بعد وہ مختلف علاقوں سے ہوتے ہوئے کشمیر پہنچے۔ اور وہاں فوت ہوئے۔ اور ان کی قبر سری نگر (کشمیر) میں ہے۔

الٰہی تصرفات کے نتیجہ میں یہ کس قدر انقلاب عظیم ہے جو حضرت مسیح موعود علیہ السلام کی دعاؤں اور جماعت احمدیہ کی مسلسل جدوجہد کے نتیجہ میں فرشتوں کی تائید و نصرت سے وقوع پذیر ہوا۔ کہ انگلستان کے اس شہرہ آفاق مسیحیت کے مرکز میں جہاں اس بات کے بیان کرنے پر قانونی گرفت کے لئے حکومت تیار تھی۔ آج کھلے بندوں بہت بڑی جسارت میں جو بین الاقوامی نوعیت کی حامل تھی یہ اعلان کیا جاتا ہے کہ مسیح صلیب پر نہیں مرے۔ وہ زندہ اتر آئے تھے وہ طبعی موت سے فوت ہوئے۔ اور یہیں مدفون ہیں۔ اور اس طرح عیسائیت کے بنیادی عقیدہ پر ایک ضرب کاری لگائی جاتی ہے چنانچہ اس بات کا اعتراف خود لنڈن کے اخبار کنٹھولک ہیرلڈ نے مورخہ ۹ جون میں کیا۔ اور لکھا:۔

"عیسائیت کے خلاف احمدیوں کے تبلیغی جہاد کا ایک بنیادی حربہ ان کا یہ عقیدہ ہے کہ مسیح صلیب پر سے زندہ اترنے کی وجہ سے صلیبی موت سے محفوظ رہا تھا۔ پھر وہ بنی اسرائیل کے گم شدہ قبائل کی تلاش میں کشمیر چلا گیا۔ احمدیوں کا یہ دعوے ہے کہ مسیح کا مقبرہ کشمیر کے شہر سرینگر میں آج بھی موجود ہے۔ اور وہاں جا کر اس کی زیارت کی جا سکتی ہے۔ وہاں کے لوگ بنی اسرائیل کے ایک یا کئی قبیلوں کی اولاد اور نسل ہیں۔"

یہ اعتراف اس بات کا واضح ثبوت ہے کہ حضرت مسیح موعود علیہ السلام نے جو دلائل و براہین اور تاریخی حقائق کو حضرت مسیح ناصری کے صلیب کے لعنتی موت سے بچ جانے اور صلیب سے زندہ اتر آنے اور عیسائیت کے بنیادی عقیدہ کو اس طرح سے باطل کرنے کا جو حربہ اختیار کیا وہ بڑی خوبی اور وضاحت کے ساتھ صحیح مقام اور متعلقہ لوگوں تک پہنچا دیا گیا۔ اور لنڈن کی کسر صلیب کانفرنس عوق پرستی اور عیسیٰ پرستی کے ہیکل کو کچلنے میں بڑا اور اہم اقدام تھا۔ جو جماعت احمدیہ کے زیر اہتمام کیا گیا۔

لنڈن میں کسر صلیب کی کانفرنس کے انعقاد کے نتیجہ میں عیسائی دنیا نے جس گھبراہٹ کا اظہار کیا۔ اور جس پریشانی کا انہیں سامنا کرنا پڑا۔ وہ خود اس بات کا زبردست ثبوت ہے کہ یہ کانفرنس عیسائیت کی بنیاد پر ایک ضرب کاری کا حکم رکھتی تھی اور اسلام کی حقانیت اور قرآن کی صداقت کا ایک عظیم کارنامہ تھی۔ عیسائیوں کی بے چینی اور گھبراہٹ کا ثبوت تو اس بات سے مل جاتا ہے کہ انگلستان کے پریس اور دیگر متعلقہ اداروں نے متفقہ طور پر انگلستان جیسے آزاد ملک کے آزاد پریس پر اس قدر دباؤ ڈالا کہ اگرچہ کانفرنس کے انعقاد سے پہلے وہاں کے اخبارات کانفرنس کے متعلق ضروری خبریں اور اس کے انتظامات کے متعلق اور جماعت احمدیہ کے نظریہ اور اس کے اثبات کے سلسلہ میں ضروری مواد شائع کرتے رہے تھے۔ لیکن دوران کانفرنس پریس نے غالباً باہمی مخواستہ کانفرنس کی روزمرہ کی کارروائی کو شائع کرنے سے احتراز کیا۔ اور دیگر ذرائع ابلاغ نے بھی۔ غالباً انہوں نے کانفرنس کو عیسائیت کے حق میں خطرہ کی گھنٹی سمجھا۔ باوجود اس سخت دباؤ کے بعض حلقوں کے اخبارات نے مثلاً پٹنی کے اخبار ہیرلڈ نے اور مڈلینڈ کے اخبار نے خصوصی صفحات میں اس کانفرنس کے بارہ میں بہت کچھ شائع بھی کیا۔ لیکن دوسرے ملکوں میں اس کانفرنس کے بارہ میں بہت کچھ لکھا گیا۔ اور شائع کیا گیا۔ خود برطانیہ میں شیفیلڈ آف نے خصوصی پرچہ میں اپنے نامہ نگار خصوصی کا ایک مفصل مضمون بھی شائع کیا۔ جو اس نے سرینگر خود جا کر خاتیار میں واقع قبر کے کا الف معلوم کر کے یہ مضمون مرتب کیا تھا۔ دجل جو اس قوم کا خاصہ ہے۔ اس کی بھی جھلکیاں اس مضمون میں نظر آتی ہیں۔ مگر اس حقیقت کا اظہار بھی کیا جسے جماعت احمدیہ گزشتہ نوے سال سے کر رہی ہے۔

چرچ کے دباؤ کے نتیجہ میں بڑے بڑے اخبارات کا بالعموم بائیکاٹ ایک آزاد پریس کی روایات کے اگرچہ خلاف تھا۔ مگر اس حقیقت کا واشگاف طور پر اعلان تھا کہ جماعت احمدیہ کے اس زبردست علمی اور روحانی اور تاریخی حقائق پر مشتمل حملہ سے عیسائیت اور اس کے علمبردار خوفزدہ ہو گئے۔ اور اس بات کو محسوس کر کے کہ ان کے عوام پر عیسائیت کی کمزوری اور کھوکھلے پن کا جو اثر اس کانفرنس کے نتیجہ میں پیدا ہونے لگا ہے۔ اس کے ازالہ کے لئے اخبارات میں کانفرنس کی خبروں کی اشاعت روکنے کے علاوہ انہوں نے مناظرہ کی دعوت دی اور کہا کہ اس امر کے متعلق جماعت احمدیہ کے نمائندوں اور عیسائی نمائندوں کے مابین تبادلۂ خیالات ہونا چاہیئے۔ اصل مقصود یہ تھا کہ اس طریق

Digitized by Khilafat Library Rabwah

ہجومِ نوعِ انسانی تو دیکھو!

(مکرم ارشاد احمد صاحب شکیب ایم۔اے)

کھنچی آتی ہیں سب اقوامِ عالم
کسی کا جذبِ روحانی تو دیکھو

ہے شیدا جس پہ اب سارا زمانہ
ذرا وہ حُسنِ لاثانی تو دیکھو

عیاں ہے اس سے اس جلسے کی عظمت
ہجومِ نوعِ انسانی تو دیکھو

یہ سب اخلاص کے پیکر ہیں ان میں
وفا و صدقِ سلمانی تو دیکھو

وفا نایاب ہے دنیا سے لیکن
یہاں اس کی فراوانی تو دیکھو

کہا پھر اس نے اگر قسم یاد نی
مسیحؑ کی آمدِ ثانی تو دیکھو

قطعات

(محترم جناب سعید احمد صاحب اعجاز لاہور)

میں اندھا ہوں مجھے بینائی دے دے
مرے نظارے کو پہنائی دے دے
مرے پیکر میں رعنائی نہیں ہے
مرے کردار کو رعنائی دے دے

اٹھو سونے والو کہ پو پھٹ رہی ہے
حضورِ دوست کی رنگیں گھڑی ہے
فراغِ زندگانی مختصر ہے
کہ مرگِ ناگہاں سر پر کھڑی ہے

بشاشت چھن نہیں سکتی سے اس سے
جو مومن بے سر و ساماں ہے خورسند
خزاں میں بھی دل اس کا ہے شگفتہ
نہیں وہ موسمِ لالہ کا پابند

---

alive and
i comming again
ان پوسٹروں پہ still کے
بار بار استعمال سے یہ بات صاف عیاں تھی کہ کانفرنس کی کارروائی کے بعد کانفرنس میں پڑھے جانے والے علمی۔ تاریخی اور محققانہ مقالوں سے جو خود یورپین سکالرز نے پڑھے تھے۔ چرچ اور چرچ سے عقیدت رکھنے والے عیسائی پریشان ہو گئے ہیں۔ اور اپنی قوم کے مورال کو بلند کرنے کے لئے ان پوسٹروں کی اشاعت ضروری سمجھی گئی ہے۔

مگر حقیقت کب تک چھپی رہے گی مخلوق پرستی اور عیسےٰ پرستی پر آخری ضرب لگ چکی ہے۔ یہ کاری ضرب اس وقت تک لگتی چلی جائے گی جب تک کہ عیسائی دنیا اسلام کی آغوش میں آکر خدائے واحد کے سامنے سر نہیں جھکا دیتی۔

حضرت امام جماعت احمدیہ ایدہ اللہ بنصرہ العزیز نے اپنے مقالہ میں جو اس کانفرنس میں پڑھا جانے والا آخری مقالہ تھا۔ اور کانفرنس کا اصل مغز اور اس کی روح تھا واشگاف الفاظ میں ان تصرفات الٰہی کا ذکر کیا۔ جن کے نتیجہ میں حضرت مسیح کے صلیب سے زندہ اُتر آنے کی حقیقت کو دن بدن تقویت حاصل ہوتی جا رہی ہے۔ اور ایسی شہادتیں مہیا ہو رہی ہیں۔ جن سے اس بات کو درست تسلیم کرنے کے بغیر کوئی چارہ نظر نہیں آتا۔ اور اپنوں کے علاوہ غیروں نے بھی آزادانہ تحقیق کر کے اس بات کو تسلیم کر لیا ہے کہ حضرت مسیح ایک انسان تھے۔ خدا کے رسول تھے۔ طبعی وفات پا کر فوت ہوئے اور کشمیر میں مدفون ہوئے۔ اور خدائی وعدوں اور تصرف خاص سے صلیبی موت سے بچائے گئے اور اب اسلام اور اس کے مقدس رسول حضرت خاتم الانبیاء صلے اللہ علیہ وسلم کی پیروی کے ساتھ ہی نجات وابستہ ہے اور کوئی مصنوعی کفارہ نجات نہیں دلا سکتا آپ نے اپنی تقریر میں توحید کی شیریں دعوت جو اسلام کا مغز ہے بڑی عمدگی سے پیش کی اور دنیائے عیسائیت کو بتلایا کہ بالآخر اسلام کی پیش کردہ تعلیم کے تسلیم کرنے میں ہی نجات ہے

الغرض لندن میں منعقد ہونیوالا آخری صلیب کانفرنس غلبۂ اسلام کی مہم میں ایک عظیم قدم تھا جو جماعت احمدیہ نے اٹھایا۔ یہ کانفرنس تاریخ احمدیت میں غلبۂ اسلام اور صداقتِ قرآن کے اظہار کے لئے سنگِ میل کی حیثیت رکھتی ہے۔

کے عیسائی عوام کا مورال اونچا کیا جائے۔ لیکن خدائی فرشتوں کی گرز دلا نے ان کا یہ حیلہ بھی ناکام بنا دیا۔

حضرت امام جماعت احمدیہ نے جو نفس نفیس اس کانفرنس میں شریک تھے۔ اس کے جواب میں کانفرنس کے آخری اجلاس میں جبکہ مختلف اقوام کے شامل ہونے والے لوگوں کی کثرت کے باعث آڈیٹوریم اور اس کے ملحقہ مقامات پُر ہو چکے تھے اپنے خطاب کے بعد عیسائیوں کے چیلنج مناظرہ کو قبول فرمایا۔ بلکہ یہ اعلان بھی کیا کہ یہ تبادلہ خیالات دنیا کے مختلف براعظموں کے مرکزی شہروں میں منعقد کیا جائے۔ تا دنیا پر حقیقت واضح ہو جائے کہ اسلام کی صداقت اور قرآن کی حقانیت کو دجل نے چودہ سو برس پہلے یہ اعلان کیا تھا کہ مسیح کو صلیبی موت سے بچا لیا گیا۔ اور خدائے واحد کی خصوصی حفاظت میں وہ رہے) کوئی حیلہ غلط ثابت نہیں کر سکتا۔

امید تھی کہ عیسائی اس جواب پر ضروری امور کا فیصلہ کرنے پر آمادہ ہوں گے۔ مگر بار بار کی یاددہانیوں کے باوجود انہوں نے چُپ سادھے رکھی۔ اور پھر جب یاددہانی کرائی گئی تو کہہ دیا کہ چرچ کی طرف سے خط لکھنے والے اسلام سے پوری واقفیت نہیں رکھتے اور ٹال مٹول سے کام لے کر بات گول کر گئے۔ کیونکہ مقصد تحقیق حق نہ تھا۔ بلکہ صرف عیسائیت کے مورال کو اونچا رکھنے کی ایک کھوکھلی کوشش تھی۔

عیسائیت کے مورال کو اونچا کرنے کے لئے اور کانفرنس کے نتیجہ میں عیسائیت کے بنیادی عقائد کو جو زبردست دھچکا پہنچا تھا اس کے اثر کو زائل کرنے کے لئے چرچ کی طرف سے ایک اور حربہ بھی اختیار کیا گیا۔ راقم کی آنکھوں نے دیکھا۔ اور انگلستان کے متعدد شہروں میں دیکھا کہ بڑے بڑے اور چھوٹے چھوٹے گرجوں کے باہر بڑے بڑے نیلے اور سرخ رنگ کی سیاہی میں چھپے ہوئے پوسٹر چسپاں کئے گئے۔ جن پر لکھا تھا۔

we still believe
that christ was
crucified
we still believe
that christ did
die on the cross.
we still believe
that christ is

Digitized by Khilafat Library Rabwah

یورپین اقوام کو احمدیت کا پیغام

فِی الْهِنْدِ اِنَّا قَدْ وَجَدْنَا قَبْرَهٗ

اس کا مقبرہ ہم نے ہندوستان تلاش کر لیا ہے۔

للاستاذ محمد صدیق امرتسری المبشر الاسلامی

يَا قَوْمِ عِيسٰى فِي كِتَابِكُمُ انْظُرُوا

اے عیسائی اقوام اپنی اناجیل کا مطالعہ کریں۔

وَتَدَبَّرُوا مَا قَالَ ذَاكَ الطَّاهِرُ

اور عیسےٰ کے اقوال پر پورا غور کریں۔

هَلْ قَالَ فِيْهِ قَاتِلُوْا جِيْرَانَكُمْ

کیا اس میں اس نے عیسائیوں سے جنگ کرنے

وَتَمَلَّكُوْا اَوْطَانَهُمْ وَاسْتَعْمِرُوْا

اور ان کے ملکوں کو نوآبادیات بنانے کی اجازت دی ہے؟

هَلْ قَالَ فِيْهِ اَنِ اغْصِبُوْا حَقَّ الضَّعِيْفِ

کیا اس میں اس نے کمزور کا حق غصب کرنے

وَذَا الْبَسَالَةِ وَالْبَطَالَةِ فَاحْذَرُوْا

اور طاقتور سے خوف کھانے کی وصیت کی ہے؟

هَلْ قَالَ فِيْهِ سَدِّدِ الضَّرُوْرَةَ عَالِجُوْا

کیا اس نے تمہیں نصیحت کی ہے کہ بین الاقوامی طور پر

اُخْوَانَكُمْ مِثْلَ الثَّعَالِبِ وَامْكُرُوْا

لومڑیوں کی سی ہیرا پھیری اور مکر کیا کرو؟

هَلْ قَالَ اِنَّ الزُّوْرَ اَمْرٌ جَائِزٌ

کیا اس نے یہ کہا ہے کہ جھوٹ جائز ہے اور

وَاشْعَرُوا لِمَصْلَحَةِ الْقَوِيِّ وَزَوِّرُوْا

اور طاقتور کی حمایت کے لئے بیشک جھوٹ بولا کرو؟

هَلْ قَالَ فِيْهِ حَرِّفُوا الْكُتُبَ الَّتِيْ

کیا اس نے انجیل میں یہ وصیت کی ہے کہ

نَزَلَتْ مِنَ اللّٰهِ الْعَلِيْمِ وَغَيِّرُوْا

کہ الٰہی آسمانی کتب میں ردّ و بدل کر لیا کرو

اَمْ قَالَ كُلُّ النَّاسِ صَارُوْا مُذْنِبِيْنَ

یا اس نے کہا تھا کہ سوائے میرے

لِذَنْبِ اٰدَمَ مَا عَدَا ذَا فَاخْبِرُوْا

سب انسان آدم کے موروثی گناہ کی وجہ سے گنہگار ہیں بتاؤ تو سہی

اَمْ هَلْ تَنَبَّاَ سَوْفَ اَصْلَبُ رَاضِيًا

یا کیا اس نے کبھی پیشگوئی کی تھی کہ میں اپنی مرضی سے

كَفَّارَةً يَسُوْعُ تَنْدُبُوْنَ تَذَكَّرُوْا

صلیب پر تمہارے گناہوں کے کفارے کے لئے جان دوں گا پڑھ تو کر

اَمْ قَالَ اِنَّ اللّٰهَ لَيْسَ بِوَاحِدٍ

یا کیا کبھی کہا تھا کہ خدا واحد نہیں

اَنَا عَوْنُهٗ وَشَرِيْكُهُ الْمُتَكَبِّرُ

میں بھی اس کا مددگار اور عظیم شان والا شریک ہوں۔

هَلْ قَالَ اِنِّيْ اِلَى السَّمَاءِ سَاَرْفَعُ

کیا اس نے کبھی بتایا تھا کہ میں جسم خاکی کے ساتھ آسمان

فِيْ اٰخِرِ الْاَزْمَانِ اَهْبِطُوْا فَانْظُرُوْا

پر جا کر آخری زمانہ میں نازل ہوں گا انتظار کرنا

اِنْ لَّمْ يَقُلْ هُوَ كُلُّ ذَاكَ فَاَخْبِرُوْا

اگر یہ سب کچھ اس نے کہیں نہیں تو بتاؤ آپ لوگوں

لِمَ هٰذِهِ الْاَدْعَاءُ لَوْ تَتَدَبَّرُوْا

اس کی روشن ہدایت و راہنمائی پر غور کیوں نہیں کیا؟

لِلّٰهِ لَا تَغْلُوْا سُدًى فِيْ دِيْنِكُمْ

خدا کے لئے دینی امور میں بحث لغو نہ کیا کرو۔

وَاخْشَوْا اِلٰهَكُمُ الْمُهَيْمِنَ وَاحْذَرُوْا

اور اپنے اس خدا سے ڈرو جو تمہارا نگران و پاسبان ہے

لَيْسَ الْمَسِيْحُ ابْنُ الْبَتُوْلِ اِلٰهَكُمْ

حقیقت یہ ہے کہ عیسےٰ بن مریم تمہارا خدا نہیں

بَلْ عَبْدُهٗ وَرَسُوْلُهُ الْمُتَطَهِّرُ

بلکہ وہ خدا کے بندے اور اس کے پاک رسول ہیں۔

قَدْ كَانَ وَصَّاكُمْ عِبَادَةَ رَبِّكُمْ

اور عہد نامہ جدید سے ثابت ہے کہ انہوں نے

وَكَذَا نَرَى الْعَهْدَ الْجَدِيْدَ يُكَرِّرُ

تمہیں ایک ہی رب کی عبادت کرنے کی وصیت فرمائی تھی۔

تُوْبُوْا اِلَى الرَّبِّ الرَّحِيْمِ وَرَاجِعُوْا

پس اس رب رحیم کے حضور توبہ کرو۔

اِنْجِيْلَكُمْ وَنَصِيْحَتِيْ لَا تُنْكِرُوْا

اور انجیل کو بغور پڑھو اور میری نصیحت کو رد نہ کرو

هٰذَا الَّذِيْ عِيْسٰى بِهٖ قَدْ جَاءَكُمْ

پس حضرت عیسےٰ درحقیقت تعلیم انجیل

بِالنُّصْحِ فِيْ اِنْجِيْلِهٖ فَتَبَصَّرُوْا

میں لائے تھے بے شک آنکھیں کھول کر دیکھ لو۔

فَالْحَقُّ وَالْحَقُّ اَقُوْلُ بِاَنَّهٗ

حقیقت یہ ہے کہ میں حقیقت ہی عرض کرتا ہوں کہ

لَيْهُوْدَ كَانَ رَسُوْلَهُمْ فَاسْتَنْكَرُوْا

عیسیٰ صرف یہود کی ایک رسول تھے لیکن یہود نے انہیں نہ پہچانا

قَدْ مَلَّفُوْهُ عَلَى الصَّلِيْبِ لِيُثْبِتُوْا

بلکہ جھوٹے بہتان ثابت کرنے کے لئے جو انہوں نے

بُهْتَانَهُمْ فِيْمَا هُمُ قَدْ دَبَّرُوْا

اس پر لگائے تھے آخر کار اسے صلیب پر لٹکا دیا۔

مَكَرُوْا وَمَكَرَ اللّٰهُ جَلَّ جَلَالُهٗ

انہوں نے بھی تدبیریں کیں اور اللہ نے بھی انہیں کا کر دکھایا

وَاللّٰهُ خَيْرُ الْمَاكِرِيْنَ وَاَظْهَرُ

تدبیریں کیں اور اللہ سب بہتر تدبیریں کرنیوالا اور غالب ہے۔

نَجَّاهُ مِنْ مَكْرِ الْيَهُوْدِ فَلَمْ يَمُتْ

آخر اللہ تعالیٰ نے اسے یہود کے منصوبوں سے بچا لیا۔

فَوْقَ الصَّلِيْبِ بِلَعْنَةٍ فَاسْتَبْصِرُوْا

پس وہ صلیب پر لعنت کی موت نہیں مرے بے شک تحقیق کر لو

وَاللّٰهُ اَكْرَمَهٗ وَاَعْلٰى شَاْنَهٗ

اللہ تعالیٰ نے اسے عزت بخشی اور اس کی شان بلند کی

وَاَمَاتَهٗ مَوْتَ الْاَخْيَارِ فَفَكِّرُوْا

اور اپنے مقرب بندوں کی طرح اسے وفات دی پس غور کرو

فِي الْهِنْدِ اِنَّا قَدْ وَجَدْنَا قَبْرَهٗ

اس کا مقبرہ ہم نے ہندوستان میں تلاش کر لیا ہے

فَاْتُوْا اِلٰى كَشْمِيْرَ يَوْمًا وَانْظُرُوْا

پر کسی دن کشمیر آؤ اور آ کر وہاں اس کا مقبرہ دیکھو

خَافُوا الْمُهَيْمِنَ وَاتَّقُوْهُ وَاٰمِنُوْا

آخر میں فرض ہے کہ خدا سے ڈرو تقوے اختیار کرو۔

بِمُحَمَّدٍ خَيْرِ الْوَرٰى وَاسْتَغْفِرُوْا

اور سردار دو جہاں محمد پر ایمان لے آؤ اور استغفار کرو۔

لَا تُنْكِرُوْا هٰذَا الرَّسُوْلَ لِاَنَّهٗ

پس بائبل کی بشارت کے عین مطابق آنے والے اس

قَدْ جَاءَكُمْ طِبْقَ الْبَشَائِرِ فَابْصِرُوْا

رسول کا انکار نہ کرو اور بصیرت سے کام لو۔

Digitized by Khilafat Library Rabwah

حضرت بانیٔ سلسلہ احمدیہ علیہ الصلوٰۃ والسلام کا عظیم الشان علمی اعجاز

(مکرم مولوی فضل الٰہی صاحب انوری سابق مبلغ مغربی جرمنی)

اللہ تعالیٰ نے حضرت بانیٔ سلسلہ احمدیہ علیہ السلام کو اپنے آقا اور مطاع حضرت محمد مصطفےٰ صلی اللہ علیہ وسلم کی برکت سے اور آپؐ کی پیروی کے نتیجہ میں علمی میدان میں ایک خاص فضیلت بخشی۔ آپ کو متعدد قسم کے علمی معجزات عطا فرمائے جن کو دیکھ کر دُنیا کی عقلیں دنگ رہ گئیں۔

سب سے بڑا علمی معجزہ جو آپ کو عطا ہوا وہ فہم قرآن کا تھا۔ آپ نے قرآن کریم کی ایسی تفسیر پیش کی اور اس کے ایسے ایسے حقائق اور معارف بیان فرمائے کہ آج تک ان کی کوئی نظیر پیش نہیں کر سکا۔ آپ اس معجزہ کو خدا تعالیٰ کا ایک خاص نشان قرار دیتے ہوئے فرماتے ہیں:۔

"میں قرآن شریف کے حقائق معارف بیان کرنے کا نشان دیا گیا ہوں۔ کوئی نہیں جو اس کا مقابلہ کر سکے۔"

(ضرورۃ الامام صفحہ ۲۶)

نیز تحریر فرمایا:۔

"میرے ہاتھ سے آسمانی نشان ظاہر ہو رہے ہیں اور میری قلم سے قرآنی حقائق اور معارف چمک رہے ہیں۔ اُٹھو اور تمام دُنیا میں تلاش کرو کہ کوئی عیسائیوں میں سے ہے یا سکھوں میں سے ہے یا یہودیوں میں سے یا کسی اور فرقہ میں سے کوئی ایسا ہے کہ آسمانی نشانوں کے دکھلانے اور معارف اور حقائق کے بیان کرنے میں میرا مقابلہ کر سکے۔"

(تریاق القلوب صفحہ ۶۲)

آپ نے اس نشان کی عظمت ظاہر کرنے کے لئے دُنیا کے تمام علماء و فضلاء کو آپ کے مقابلے میں آ کر قرآن کریم کی تفسیر لکھنے کا چیلنج دیا اور یہاں تک تحریر فرمایا:۔

"پھر ایک اور پیشگوئی نشانِ الٰہی ہے جو براہین (براہین احمدیہ۔ ناقل) کے صفحہ ۲۴۸ میں درج ہے اور وہ یہ ہے الرحمٰن علّم القرآن۔ اس آیت میں اللہ تعالیٰ نے علمِ قرآن کا وعدہ دیا تھا۔ سو اس وعدہ کو ایسے طور پر پورا کیا کہ اب کسی کو معارفِ قرآنی میں مقابلہ کی طاقت نہیں۔ میں سچ سچ کہتا ہوں کہ اگر کوئی مولوی اس ملک کے تمام مولویوں میں سے معارفِ قرآنی میں مجھ سے مقابلہ کرنا چاہے اور کسی سورۃ کی ایک تفسیر میں لکھوں اور ایک کوئی اور مخالف لکھے تو وہ نہایت ذلیل ہوگا اور مقابلہ نہیں کر سکے گا۔"

(انجام آتھم صفحہ ۲۹۲)

جب علماء ہند کی طرف سے کوئی بھی اس چیلنج کو قبول کرنے کے لئے آگے نہ بڑھا تو آپؑ نے تمام بڑے بڑے علماء اور گدی نشینوں کو نام بنام مخاطب کر کے انہیں معیّن رنگ میں اس امر کی دعوت دی کہ "آپ میرے مقابل پر آ کر کوئی سی آیاتِ قرآنی کی تفسیر لکھیں یعنی رُوبرو ایک جگہ بیٹھ کر بطور فال قرآن شریف کو کھولا جائے اور پہلی سات آیتیں جو نکلیں ان کی تفسیر میں بھی عربی میں لکھوں اور میرا مخالف بھی لکھے۔ پھر اگر میں حقائق معارف کے بیان کرنے میں مرتبہ غالب نہ رہوں تو میں جھوٹا ہوں۔"

(انجام آتھم صفحہ ۳۰۴)

آپ نے یہ تفسیری مقابلہ بزبان عربی کرنے کی تحدید اس لئے فرمائی کہ اس سے اللہ تعالیٰ کے ایک اور نشان کا اظہار مقصود تھا جیسا کہ آپؑ فرماتے ہیں:۔

"خدا تعالیٰ کے تائیدی نشانوں میں سے ایک یہ نشان بھی مجھے دیا گیا ہے کہ میں فصیح بلیغ عربی میں قرآن شریف کی کسی سورۃ کی تفسیر لکھ سکتا ہوں اور مجھے خدا تعالیٰ کی طرف سے علم دیا گیا ہے کہ میرے بالمقابل اور بالمواجہ بیٹھ کر کوئی دوسرا شخص خواہ وہ مولوی ہو یا کوئی فقیر گدی نشین ایسی تفسیر ہرگز نہیں لکھ سکے گا۔"

(نزول المسیح صفحہ ۵۳ حاشیہ)

عربی زبان میں یہ کمال آپؑ کو جس اعجازی رنگ میں حاصل ہوا وہ اللہ تعالیٰ کی لامحدود قدرتوں میں سے ایک عجیب قدرت اور اس کے پیار کے جلووں میں سے ایک حسین جلوہ ہے۔ چنانچہ آپؑ فرماتے ہیں:۔

"عربی زبان میں میری باوجود کمی کوشش اور کوتاہی جستجو کے جو مجھے کمال حاصل ہے وہ میرے ربّ کی طرف سے ایک کھلا نشان ہے تا وہ لوگوں پر میرے علم اور میرے ادب کو ظاہر کرے۔ پس کیا تم لغوں کے گروہ میں سے کوئی ہے جو میرے مقابل پر آوے؟ اور اس کے ساتھ مجھے یہ فخر بھی حاصل ہے کہ اللہ تعالیٰ کی طرف سے مجھے چالیس ہزار مادہ عربی کا سکھایا گیا ہے اور مجھے ادبی علوم پر پوری وسعت دی گئی ہے۔"

(عربی سے ترجمہ۔ انجام آتھم صفحہ ۴۳۴)

جب اس پر بھی کوئی مقابلے کے لئے نہ اُٹھا تو آپؑ نے اذنِ الٰہی سے ایک اور رنگ میں اہلِ علم، ادبا اور فضلاء پر اتمامِ حجت فرمائی۔ آپؑ نے سورۃ الفاتحہ کی فصیح و بلیغ عربی میں تفسیر لکھی اور اسے "اعجاز المسیح" کے نام سے شائع کر دیا۔ اس میں بیان کردہ حقائق و معارف کو اپنے

اللہ تعالیٰ نے حضرت بانیٔ سلسلہ احمدیہ علیہ السلام کو اپنے آقا اور مطاع حضرت محمد مصطفےٰ صلی اللہ علیہ وسلم کی برکت سے اور آپؐ کی پیروی کے نتیجہ میں علمی میدان میں ایک خاص فضیلت بخشی۔ آپ کو متعدد قسم کے علمی معجزات عطا فرمائے جن کو دیکھ کر دُنیا کی عقلیں دنگ رہ گئیں۔

سب سے بڑا علمی معجزہ جو آپ کو عطا ہوا وہ فہم قرآن کا تھا۔ آپ نے قرآن کریم کی ایسی تفسیر پیش کی اور اس کے ایسے ایسے حقائق اور معارف بیان فرمائے کہ آج تک ان کی کوئی نظیر پیش نہیں کر سکا۔

خدا داد علمِ قرآن اور بلاغتِ بیان پر ایک روشن دلیل ٹھہراتے ہوئے آپؑ نے تحریر فرمایا:۔

"وَاِنِّی اُرِیتُ مبشّرۃً فی لیلۃ الثلثاء۔ اذ دعوتُ اللّٰہ ان یجعلہ معجزۃً للعلماء و دعوت ان لا یقدر علی مثلہ احدٌ من الادباء ولا یُعطی لھُم قدرۃ علی الانشاء فاُجیب دعائی فی تلک اللیلۃ المبارکۃ من حضرۃ الکبریاء وبُشّرنی ربّی وقال صنعۃ مانعٌ من السماء فھمتُ انّہٗ یُشیر الی ان العدا لا یقدرون علیہ ولا یاتون بمثلہ ولا بصفتہ"

یعنی جب میں نے اللہ تعالیٰ سے دعا کی کہ وہ اسے علماء کے لئے ایک معجزہ بنائے اور کوئی ادیب اس کی نظیر لانے پر قادر نہ ہو سکے اور ان کو لکھنے کی بھی توفیق نہ ملے تو مجھے اس مبارک رات۔ جو سہ شنبہ (منگل) کی رات تھی۔ دعا میں مدد کی گئی اور اللہ تعالیٰ نے مجھے بشارت دی کہ آسمان سے روکنے والے نے اسے روک دیا ہے جس سے میں سمجھا کہ اس میں یہ اشارہ ہے کہ دشمن اس کی مثل لانے پر قدرت نہیں پا سکیں گے اور نہ ہی اس کی نظیر لا سکیں گے نہ بلحاظ اس کی فصاحت و بلاغت کے اور نہ بلحاظ ان حقائق اور معارف کے جو اس میں بیان کئے گئے ہیں بلکہ آپؑ نے اس کتاب کے سرورق پر بھی

Digitized by Khilafat Library Rabwah

بطور تحدّی تحریر فرمایا:۔

"وَمَنْ کَانَ لِلجواب و تنمرٌ فسوف یَرَای اَنَّهٗ تندّمُ و تذمّر"

کہ جو شخص بھی اِس کتاب کا جواب لکھنے کے لئے تیار ہوگا اور شوخی دکھائے گا تو وہ جلد ہی ندامت، حسرت اور نامرادی کا شکار ہوگا۔

چنانچہ اس عظیم الشان پیشگوئی کے مطابق ہندوستان کے کسی عالم فاضل یا ادیب کو توفیق نہ ملی کہ اس جیسی تفسیر لکھے یا ان دلائلِ ساطعہ کا جواب دے جو آپؑ نے اپنے دعویٰ کی صداقت میں اس کے اندر بیان فرمائے تھے۔

علماء پر اتمامِ حجت کرنے کے بعد آپؑ نے عرب ممالک کی طرف رجوع فرمایا اور اعجاز المسیح کے نسخے مصر کے علماء و مدیران، مجلات و جرائد کو ارسال کئے جن میں سے بعض نے اس کی فصاحت و بلاغت کی بہت تعریف کی۔ مثلاً قاہرہ کے اخبار المناظر اور الھلال نے اسے ایک اعجازی تصنیف قرار دیتے ہوئے اس پر تبصرے کئے۔ تاہم رسالہ المنار کے مدیر السیّد محمد رشید رضا نے اس کے بعض مضامین سے اختلاف کرتے ہوئے اور اس کی بعض عبارات کو عرب محاورہ کے خلاف قرار دیتے ہوئے یہ تعلّی کی کہ

انّ کثیرًا من اھل العلم یستطیعون اَن یکتبوا خیرًا منه فی سبعة اَیام

(المنار جلد ۴ صفحہ ۴۶۶)

کہ بہت سے علماء اس سے بہتر تفسیر سات دن میں لکھ سکتے ہیں۔

یہ ایسا ہی دعویٰ خام تھا جیسے لوگ قرآن کریم کے مقابل پر یہ تو کہتے رہے کہ لَوْ نَشَاءُ لَقُلْنَا مِثْلَ هٰذَا کہ اگر ہم چاہیں تو اس کی مانند ہم بھی بنا سکتے ہیں مگر عملاً کسی کو قرآن کی نظیر لانے کی توفیق نہ ملی۔

رسالہ المنار کے اِس تبصرہ کے متعلق جب بانیٔ سلسلہ نے اللہ تعالیٰ کے حضور توجہ کی تو آپ کے دل میں ڈالا گیا کہ آپ اس کے جواب میں ایک اور رسالہ تالیف کریں چنانچہ آپؑ نے "الھدیٰ والتبصرۃ لمن یریٰ" کے نام سے اسی فصاحت و بلاغت کے ساتھ ۱۳۰ صفحات کا ایک اور رسالہ تحریر فرمایا اور اس کے ساتھ مدیر المنار کو مخاطب کرتے ہوئے یہ پیشگوئی فرمائی:۔

اَمْ لَهٗ فی البراعة یَدٌ طُوْلٰی سَیَهْزِمُ فَلَا یُرَای نَبَأٌ مِنَ اللّٰهِ الَّذِیْ یَعْلَمُ

(الھدیٰ صفحہ ۹)

یعنی کیا اسے فصاحت و بلاغت میں بڑا کمال حاصل ہے وہ عنقریب گریز کر جائے گا اور پھر نظر نہ آئے گا۔ یہ پیشگوئی اس خدا کی طرف سے ہے جو نہاں در نہاں کو جاننے والا ہے۔

جب یہ کتاب چھپ کر مدیر المنار کے پاس پہنچی تو اس پر مکمل سکوت طاری ہوگیا اور اس کے بعد اسے کچھ لکھنے کی جرأت نہ ہوئی۔

تحریر کے ساتھ ساتھ آپ کو اللہ تعالیٰ نے عربی میں تقریر کا ملکہ بھی خارق عادت طور پر عطا فرمایا۔ اس کا تاریخی شاہد آپ کا وہ خطبہ عید ہے جو ۱۱ اپریل ۱۹۰۰ء کو عید الاضحیٰ کے موقع پر فصیح و بلیغ عربی میں آپ نے دیا۔ اس سے ایک دن قبل یعنی ۱۰ اپریل کو جو عرفہ کا دن تھا آپ نے ایک خط کے ذریعے حضرت مولانا حکیم نورالدینؓ کو اطلاع دی کہ "میں آج کا دن اور رات کا کسی قدر حصّہ اپنے اور دوستوں کے لئے دعا میں گذارنا چاہتا ہوں اس لئے تمام دوست جو یہاں موجود ہیں اپنا نام مع جائے سکونت لکھ کر میرے پاس بھیج دیں تاکہ دعا کرتے وقت مجھے یاد رہے"

(الحکم یکم مئی ۱۹۰۰ء زیرِ تاریخ ۱۱ اپریل ۱۹۰۰ء)

آپ کے اِس ارشاد کی تعمیل میں قادیان اور بیرونجات سے آئے ہوئے احباب کی فہرست تیار کر کے آپ کو دے دی گئی۔

اگلے دن علی الصبح آپ کو ایک ایسا الہام ہوا جو اپنی طرز کا نرالا تھا۔ آپ کو عید کا خطبہ عربی میں پڑھنے کا ربانی ارشاد مل چکا تھا جس کے ساتھ آپ کو یہ یقین بھی دلایا گیا تھا کہ ایسا کرنے کی طاقت آپ کو غیب سے عطا ہوگی۔ اِس سے قبل آپ نے کبھی عربی میں تقریر نہیں کی تھی۔ چنانچہ آپ فرماتے ہیں:۔

"۱۱ اپریل ۱۹۰۰ء کو عید الاضحیٰ کے دن صبح کے وقت مجھے الہام ہوا کہ آج تم عربی میں تقریر کرو۔ تمہیں قوت دی گئی۔ اور نیز یہ الہام ہوا کلامٌ اُفصحت من لدن ربٍّ کریم۔

یعنی اس کلام میں خدا کی طرف سے فصاحت بخشی گئی ہے"

(حقیقۃ الوحی صفحہ ۳۶۲)

آپ نے اِس الہام سے کئی احباب کو قبل از وقت اطلاع کر دی اور پھر نمازِ عید سے قبل اپنے [illegible] مصاحبوں حضرت مولوی عبدالکریم صاحبؓ اور حضرت مولوی نورالدین صاحبؓ کو خاص طور پر تاکید فرمائی کہ وہ خطبہ ساتھ ساتھ قلمبند کرتے جائیں۔

نمازِ عید ادا ہونے پر آپؑ منبر پر جلوہ افروز ہوئے اور پھر یا عباد اللہ ... کے الفاظ کے ساتھ فی البدیہہ عربی خطبہ دینا شروع کر دیا۔ سننے والوں کا بیان ہے کہ آپؑ پر اُس وقت ایک خاص حالت طاری تھی۔ چہرہ سُرخ اور نہایت درجہ نورانی ہوگیا تھا اور آپ کی آواز میں بھی ایک تغیّر محسوس ہوتا تھا۔ آپکی زبان پر فصیح و بلیغ کلمات اِس قدر تیزی سے جاری تھے کہ کاتبین کا ساتھ چلنا مشکل ہو رہا تھا۔ دورانِ خطبہ ایک بار آپؑ نے فرمایا

"اب لکھ لو پھر یہ لفظ چلے جاتے ہیں"

جب آپ خطبہ پڑھ کر بیٹھ گئے تو احباب کی درخواست پر مولانا عبدالکریم صاحب اس کا ترجمہ سنانے کے لئے کھڑے ہوئے۔ اِس سے پیشتر کہ مولانا موصوف ترجمہ سنائیں۔ آپؑ نے فرمایا:۔

"اِس خطبہ کا کل عرفہ کے دن عید کی رات میں جو میں نے دعائیں کی ہیں ان کی قبولیّت کے لئے نشان رکھا گیا تھا کہ اگر میں یہ خطبہ عربی زبان میں ارتجالاً پڑھ گیا تو وہ ساری دعائیں قبول سمجھی جائیں گی۔ الحمد للہ کہ وہ ساری دعائیں بھی خدا تعالیٰ کے وعدے کے موافق قبول ہوگئیں"

(ملفوظات جلد ۲ صفحہ ۳۰)

ابھی مولانا عبدالکریم صاحب ترجمہ سنا رہے تھے کہ حضرت اقدسؑ فرطِ جوش کے ساتھ سجدہ میں گر گئے۔ آپ کے ساتھ جملہ حاضرین نے بھی سجدہ کیا۔ سجدہ سے سر اُٹھا کر آپ نے فرمایا:۔

"ابھی میں نے سُرخ الفاظ میں لکھا دیکھا ہے کہ "مبارک"۔ یہ گویا قبولیّت کا نشان ہے"

(ملفوظات جلد ۲ صفحہ ۳۱)

اِس خطبہ کا نظارہ آپ کے ایک صحابی حضرت منشی ظفر احمد صاحب کپورتھلویؓ نے مندرجہ ذیل الفاظ میں پیش کیا:۔

"حضور نے کھڑے ہو کر یا عباد اللہ کے الفاظ سے فی البدیہہ عربی خطبہ پڑھنا شروع کیا۔ آپ نے ابھی چند فقرے کہے تھے کہ حاضرین پر جن کی تعداد کم و بیش دو سو تھی وجد کی ایک کیفیت طاری ہوگئی۔ فصاحت کا یہ عالم تھا کہ بیان سے باہر ہے۔ خطبہ کی تاثیر کا وہ اعجازی رنگ پیدا ہوگیا کہ اگرچہ مجمع میں عربی دان معدودے چند تھے مگر سب سامعین ہمہ تن گوش تھے"

(روایات صحابہ جلد ۱۳ بحوالہ تاریخ احمدیت حصہ سوم صفحہ ۴۲)

اِس مافوق العادت مظہر کا نقشہ بانیٔ سلسلہ اپنے الفاظ میں یوں بیان فرماتے ہیں:۔

"عید الاضحیٰ کی صبح کو مجھے الہام ہوا کہ کچھ عربی میں بولو چنانچہ بہت احباب کو اِس بات سے اطلاع دی گئی اور اس سے پہلے میں نے کبھی عربی زبان میں کوئی تقریر نہیں کی تھی لیکن اس دن میں عید کا خطبہ عربی میں پڑھنے کے لئے کھڑا ہوا تو اللہ تعالیٰ نے ایک بلیغ فصیح پُرمعانی کلام عربی میں میری زبان میں جاری کی جو کتاب خطبہ الہامیہ میں درج ہے وہ کئی جزو کی کتاب ہے جو ایک ہی وقت میں کھڑے ہو کر زبانی فی البدیہہ کہی گئی اور خدا نے اپنے الہام میں اس کا نام نشان رکھا کیونکہ وہ زبانی تقریر محض خدائی قوت سے ظہور میں آئی۔ میں ہرگز یقین نہیں مانتا کہ کوئی فصیح اور اہلِ علم اور ادیب عربی بھی زبانی طور پر ایسی تقریر کھڑا ہو کر کر سکے"

(نزول المسیح صفحہ ۲۱)

یہ خطبہ جو اللہ تعالیٰ کی قدرت کا ایک نشان اور بانیٔ سلسلہ کے علمی اعجاز کا ایک بے نظیر کرشمہ ہے "خطبہ الہامیہ" کے نام سے چھپ کر شائع ہو چکا ہے۔

بانیٔ سلسلہ کے علمی اعجاز اور مخالفین پر آپ کے علمی تفوق کی ایک اور بڑی مثال آپ کا وہ عظیم الشان اعلان ہے جس نے عالمِ اسلام اور عالمِ عیسائیت کے اندر ایک ہیجان پیدا کر دیا۔ اب تک کیا مسلمان اور کیا عیسائی یہ عقیدہ رکھتے چلے آرہے تھے کہ خدا کے نبی حضرت مسیح ناصری علیہ السلام جو حضرت مریمؑ کے بطن سے آنحضرت صلی اللہ علیہ وسلم کے ظہور سے قریباً چھ سو برس قبل پیدا ہوئے فوت نہیں ہوئے بلکہ زندہ آسمان پر موجود ہیں۔ اِس عقیدہ میں

Digitized by Khilafat Library Rabwah

مسلمانوں اور عیسائیوں میں ہم فرق یہ تھا کہ عیسائی اس بات کے قائل تھے کہ حضرت مسیح صلیب پر فوت ہو کر ان کے گناہوں کا کفارہ ہوئے۔ تین دن کے بعد پھر زندہ ہو گئے پھر چالیس دن زندہ رہ کر آسمان پر اٹھا لئے گئے جبکہ مسلمانوں کے نزدیک حضرت عیسیٰ صلیب دیئے جانے سے قبل آسمان کی طرف اٹھائے گئے تھے جہاں وہ اب تک جسم عنصری کے ساتھ زندہ موجود ہیں اور یہ جو احادیث نبویہ میں حضرت مسیح ابن مریم کے نزول کی خبریں ہیں تو ان سے مراد یہ ہے کہ وہی عیسیٰ ابن مریم آسمان سے نازل ہوں گے۔

لیکن ۱۸۹۰ء کے آخر میں آپ پر اللہ تعالیٰ کی طرف سے یہ عظیم انکشاف ہوا کہ حضرت مسیح ناصری فوت ہو چکے ہیں اور مسیح کی آمد ثانی کی پیشگوئیوں کو پورا کرنے کے لئے اللہ تعالیٰ نے آپ ہی کو مبعوث فرمایا ہے اور علم الٰہی میں اسی طرح مقدر تھا چنانچہ اس بارے میں آپ پر پہلا انکشاف بذریعہ الہام ہوا:۔

"مسیح ابن مریم رسول اللہ
فوت ہو چکا ہے اور اس کے
رنگ میں ہو کر وعدہ کے
موافق تو آیا ہے، وکان
وعد اللہ مفعولا"

(ازالہ اوہام صفحہ ۵۶۱)

اگرچہ آپ کی مخالفت تو آپ کے دعویٔ ماموریت کے وقت سے ہی شروع ہو چکی تھی مگر اس اعلان کے بعد اس میں ایک نیا جوش پیدا ہوا۔ مسلمانوں میں غیض و غضب کی لہر دوڑ گئی۔ علماء نے تکفیر بازی میں آسمان سر پر اٹھا لیا اور سارے ہندوستان میں مخالفت کی ایک زبردست آگ بھڑک اٹھی۔ علماء یہ ماننے کے لئے تیار نہ تھے کہ وہ عیسیٰ جنہیں وہ آج تک زندہ سمجھتے رہے ہیں اور جن کے آسمان سے نازل ہونے کی وہ امیدیں لگائے بیٹھے ہیں۔ وہ زندہ نہیں بلکہ فوت ہو چکے ہیں۔

لیکن جہاں سارے ہندوستان میں بانیٔ سلسلہ کے خلاف تکفیر بازی کا بازار گرم تھا وہاں اللہ تعالیٰ سعید روحوں پر نور ہدایت نازل کر کے انہیں صداقت سمجھنے اور اسے قبول کرنے کی توفیق عطا فرما رہا تھا۔ اس سلسلے میں قارئین کی دلچسپی کے لئے ایک واقعہ کا بیان ضروری سمجھتا ہوں۔

۱۸۹۱ء کا واقعہ ہے جب بانیٔ سلسلہ مولویوں، گدی نشینوں اور سجادہ نشینوں پر تحریری اور تقریری طور پر اتمام حجت کرنے کے لئے لدھیانہ میں ورود پذیر تھے لدھیانہ ان دنوں مخالفت کا مرکز بنا ہوا تھا اور وہاں کے مقامی لوگوں نے مقابلہ کی تاب نہ لا کر بہت سے دیگر علماء کو بھی وہاں بلا لیا تھا۔ انہی میں سے لاہور کے ایک عالم مولوی رحیم اللہ تھے جنہوں نے آتے ہی بانیٔ سلسلہ کے ہاتھ پر بیعت کر لی۔ ان سے قبل خوشاب ضلع جہلم کے رہنے والے مولوی غلام نبی صاحب آ کر مخالفت میں بڑی زوردار تقریریں کر رہے تھے۔ شہر میں ان کی دھوم مچی ہوئی تھی اور ہر جگہ ان کے علم و فضل کا چرچا ہو رہا تھا۔ ایک روز ان کی تقریر اسی محلہ میں ہوئی جس میں بانیٔ سلسلہ قیام فرما تھے۔ ہزاروں آدمی ان کی تقریر سننے کے لئے جمع تھے۔ وعظ انداز بروست تھا کہ چاروں طرف سے تحسین و آفرین اور مرحبا کے نعرے بلند ہو رہے تھے۔ دیگر علماء ان کے حسن بیان اور علم و عرفان کی بار بار داد دے رہے تھے۔ جب مولوی صاحب لیکچر ختم کر چکے اور چلنے لگے تو ایک جم غفیر ان کے ساتھ ہو لیا۔ یہ لشکر گزر رہا تھا کہ اچانک بانیٔ سلسلہ زنان خانہ سے مردانہ حصے کی طرف جانے کے لئے باہر نکلے۔ آپ نے جو مولوی صاحب کو یوں آتے دیکھا تو السلام علیکم کہہ کر خود ہی مصافحہ کے لئے ہاتھ آگے بڑھایا اور پھر مولوی صاحب کا ہاتھ اسی طرح تھامے مردانہ میں تشریف لے آئے۔ باہر تمام لوگ اس انتظار میں کھڑے ہو گئے کہ دیکھتے ہیں آج کس طرح مولوی صاحب مرزا صاحب کو توبہ کراتے ہیں لیکن ارادۂ الٰہی میں کچھ اور ہی مقدر تھا۔ مولوی غلام نبی صاحب دو زانو ہو کر آپ کے سامنے بیٹھ گئے اور پوچھنے لگے آپ نے وفات مسیح کا مسئلہ کہاں سے لے لیا۔ آپ نے فرمایا قرآن کریم سے، حدیث شریفہ سے اور علماء ربانی کے اقوال سے۔ مولوی صاحب نے قرآن مجید کی کوئی آیت پیش کرنے کے لئے کہا۔ اس پر آپ نے قرآن کریم کے دو مقامات یعنی سورۃ آل عمران میں آیت یعیسیٰ اِنِّی متوفیک پر اور سورۃ المائدہ میں فلما توفیتنی والی آیت پر نشان کر کے قرآن کریم ان کے ہاتھ میں دے دیا۔ مولوی صاحب حیرت زدہ ہو کر کہنے لگے "تَوَفّی" کے معنی وفات ضروری نہیں کیونکہ قرآن کریم میں ہے یُوَفِّیْ اُجُوْرَھُمْ (وہ ان کے اجر پورے پورے دے گا) بھی تو آیا ہے۔ بانیٔ سلسلہ نے فرمایا۔ مولوی صاحب یہ اور باب ہے اور وہ اور باب ہے۔ آپ کا یہ فرمانا تھا کہ مولوی صاحب ششدر ہو کر رہ گئے۔ چونکہ وہ خود صاحب علم تھے فوراً یہ علمی نکتہ سمجھ گئے اور ان پر واضح ہو گیا کہ وہ کتنی زبردست غلطی میں مبتلا تھے اور پھر ذرا توقف کر کے بولے آپ صحیح فرماتے ہیں۔ قرآن آپ کے ساتھ ہے۔

بانیٔ سلسلہ نے یہ سنا تو دریافت فرمایا۔ مولوی صاحب جب قرآن ہمارے ساتھ ہے تو آپ کس کے ساتھ ہیں؟

یہ سوال مولوی صاحب کو گھائل کر گیا اور وہ مرغ بسمل کی طرح تڑپ اٹھے اور پھر زار و قطار رونے لگے اور اس قدر روئے کہ ہچکی بندھ گئی۔ اسی حالت میں جواب دیا کہ یہ خطا کار بھی حضور کے ساتھ ہے۔ جب ذرا سنبھلے تو حضرت اقدس کو مخاطب کر کے عرض کیا کہ میں اس وقت بموجب حکم آنحضرت صلی اللہ علیہ وسلم حضور کا پیغام آپ کو پہنچاتا ہوں اور پھر بآواز بلند السلام علیکم کہا۔ بانیٔ سلسلہ نے اس وقت جس عجیب انداز اور جس درد اور رقت بھری آواز کے ساتھ "وعلیکم السلام" فرمایا اس سے حاضرین مجلس پر ایک وجد اور سرور کی کیفیت طاری ہو گئی اور مولوی صاحب تو ایسے کہ ماہیٔ بے آب کی طرح پھر تڑپنے لگ گئے۔

ادھر راز و نیاز کا یہ عالم تھا اور ادھر کئی ہزار آدمی باہر کھڑا طرح طرح کی چہ میگوئیاں بجا رہا تھا۔ جب کافی دیر ہو گئی تو لوگوں نے آوازیں دینی شروع کیں کہ جناب مولوی صاحب باہر آ کر ہمیں بھی کچھ بتائیں مولوی صاحب نے یہ شور و غوغا سن کر پیغام بھیجا کہ میں نے حق پا لیا ہے اب میرا تم سے کوئی کام نہیں۔ یہ سننا تھا کہ سب لوگ کافر کافر کہنے لگے اور پھر گالیاں دیتے اور غل غپاڑہ کرتے ہوئے منتشر ہو گئے۔

بانیٔ سلسلہ نے اللہ تعالیٰ سے علم پا کر یہ نکتہ پیش کیا تھا کہ قرآن کریم میں کہیں بھی حضرت عیسیٰ علیہ السلام کے آسمان پر اٹھائے جانے کا ذکر نہیں اور جو رَافِعُكَ اِلَیَّ (میں تجھے اپنی طرف اٹھاؤں گا) یا بَلْ رَّفَعَهُ اللّٰهُ اِلَیْهِ (اللہ تعالیٰ نے اسے اپنی طرف اٹھا لیا) کے الفاظ آتے ہیں۔ یہ مقام مدح میں ہیں اور وفات کے بعد روحانی رفعت کے اظہار کے لئے آئے ہیں۔ اللہ تعالیٰ کی شان ہے کہ وقت گذرنے کے ساتھ آپ کے مخالف علماء کو بھی باوجود مخالف رہنے کے آپ کی قوت استدلال کے سامنے سر تسلیم خم کرنا پڑا۔ چنانچہ مولانا عبید اللہ سندھی، سر سید احمد خان، مولانا ابوالکلام آزاد حتیٰ کہ شاعر مشرق علامہ اقبال نے بھی یہ حقیقت تسلیم کر لی کہ رَفَعَ سے مراد روحانی رفع ہے نہ کہ جسمانی۔ اور یہ کہ قرآن کریم سے حضرت عیسیٰ کے آسمان پر جانے کا کہیں ثبوت نہیں ملتا۔

علماء ہند کے علاوہ بعض چوٹی کے عرب علماء نے بھی بانیٔ سلسلہ کے علم کلام کی عظمت کا اعتراف کیا چنانچہ الاستاذ محمود شلتوت جو ازہر یونیورسٹی کے ریکٹر ہونے کے علاوہ مفتی مصر کے عہدہ جلیلہ پر بھی فائز رہے لکھتے ہیں:۔

انہٗ لیس فی القرآن الکریم ولا فی السنۃ المطھرۃ مستندٌ یصلح لتکوین عقیدۃٍ یطمئنّ الیھا القلبُ بأنّ عیسٰی رُفِعَ بِجَسَدِہٖ اِلَی السَّماءِ و اِنہٗ الی الآن فیھا۔

(الرسالۃ ۱۵ مئی ۱۹۴۲ء جلد ۱۰ صفحہ ۶۴۲ مطبوعہ مصر)

کہ قرآن کریم یا سنت مطہرہ میں کوئی ایسی مستند عبارت نہیں ہے جس سے اطمینان پیدا کرنے والا یہ عقیدہ نکلتا ہو کہ عیسیٰ علیہ السلام مع اپنے جسم کے آسمان پر اٹھائے گئے ہیں اور وہ اب تک وہاں موجود ہیں۔

بلکہ ایک اور جید عالم نے بانیٔ سلسلہ کے اس انکشاف سے کہ حضرت عیسیٰ صلیبی موت سے بچنے کے بعد بلاد مشرقیہ کی طرف ہجرت کر گئے تھے اتفاق کرتے ہوئے لکھا:

ففرارہٗ الی الھند و موتہٗ فی ذالک البلدۃ لیس ببعیدٍ عقلاً و نقلاً

کہ حضرت مسیح کا ہندوستان کی طرف ہجرت کر جانا اور ان کا اسی شہر (سرینگر) میں وفات پا جانا عقلی اور منقولی اعتبار سے بعید از قیاس نہیں ہے۔

(المنار جلد ۵ صفحہ ۹)

یہ رائے دینے والے علامہ رشید رضا ہیں جو سابق مفتی مصر ہونے کے علاوہ رسالہ المنار کے ایڈیٹر بھی تھے۔

بانیٔ سلسلہ نے ربانی تفہیم کی بنا پر وہ عقدہ بھی حل کر دیا جو اہل اسلام اور نصاریٰ کے درمیان موضوع بحث بنا ہوا تھا یعنی یہ کہ اگر حضرت مسیح کو اللہ تعالیٰ نے مسلمانوں کے عقیدہ کے مطابق و واقعہ

Digitized by Khilafat Library Rabwah

صلیب سے پہلے ہی آسمان پر اُٹھا لیا تھا تو صلیب پر لٹکایا جانے والا شخص کون تھا آپ نے وما قتلوہ وما صلبوہ (نہ وہ اسے قتل کر سکے اور نہ صلیب پر مار سکے) کی تفسیر کرتے ہوئے فرمایا کہ وما صلبوہ میں جس چیز کی نفی ہوتی ہے وہ "صلیبی موت" ہے نہ کہ محض صلیب پر لٹکایا جانا۔ اِس صورت میں آیت زیر بحث کے یہ معنی ہوں گے کہ یہود آپ کو قتل کرنے یا صلیب پر مارنے میں کامیاب نہ ہو سکے۔ یہ معنی نہیں کہ آپ کو صلیب پر لٹکایا ہی نہیں گیا تھا۔

اِس طرح پر آپ نے ان تمام اقوالِ باطلہ کی نفی فرما دی جو بعض قدیم اور جدید مفسرین نے قرآن کریم کے حواشی پر درج کر دیئے تھے اور جن سے حضرت مسیح کی زندگی ایک مضحکہ خیز افسانہ بن کر رہ گئی تھی۔

اِسی طرح آپ نے آیت محولہ بالا کے اگلے حصہ ولکن شُبّہ لھم کی یہ تشریح فرمائی کہ صلیب پر سے اُتارے جانے کے بعد آپ پر بیہوشی طاری ہو گئی تھی جس وجہ سے آپ کو مُردہ سمجھ لیا گیا۔ بعد میں آپ کے بعض پوشیدہ حواریوں کی تدبیر اور علاج سے آپ کے اندر زندگی کے آثار پھر عود کر آئے۔ اس کے یہ معنی کرنا کہ "آپ کی صورت کسی اور پر ڈال دی گئی" بعید از قیاس ہے نہ ہی قرآنی الفاظ اس کے متحمل ہو سکتے ہیں۔

عیسائی دُنیا میں اِن انکشافات کا ردِّ عمل زیادہ منظم صورت میں ظاہر ہوا چنانچہ ۱۸۹۴ء میں لندن میں ایک عالمی کانفرنس کے سامنے تقریر کرتے ہوئے لارڈ بشپ آف گلوسٹر ربورنڈ چارلس جان ایلی کاٹ نے اعلان کیا کہ :-

"اسلام میں ایک نئی حرکت کے آثار نمایاں ہیں۔ مجھے ان لوگوں نے جو صاحب تجربہ ہیں بتایا ہے کہ ہندوستان کی برطانوی مملکت میں ایک نئی طرز کا اسلام ہمارے سامنے آ رہا ہے اور اس جزیرے (جزیرہ برطانیہ۔ ناقل) میں بھی کہیں کہیں اس کے آثار نمایاں ہو رہے ہیں ... یہ ان بدعات کا سخت مخالف ہے جن کی بنا پر محمد (صلی اللہ علیہ وسلم) کا مذہب ہماری نگاہ میں قابلِ نفرین قرار پاتا ہے۔ اسی لئے اسلام کی وجہ سے محمد (صلی اللہ علیہ وسلم) کو پھر وہی پہلی سی عظمت حاصل ہوتی جا رہی ہے۔" (ترجمہ)

تاہم بانیٔ سلسلہ نے سرینگر میں حضرت مسیح کی قبر کا انکشاف کر کے چرچ کے عقائد پر ایک آور کاری ضرب لگائی اور اگرچہ اہلِ یورپ نے اس وقت اس کی طرف زیادہ توجہ نہ دی مگر قدرتِ خداوندی سے مشرق و مغرب میں پے در پے ایسی دستاویزی شہادات میسّر آنے لگیں جنہوں نے بانیٔ سلسلہ کی علمی فضیلت کو روزِ روشن کی طرح ثابت کر دیا۔

سب سے پہلی دستاویزی شہادت اسکندریہ کے آثارِ قدیمہ سے دستیاب ہونے والا وہ مکتوب ہے جس میں صلیبی واقعہ کے چشم دید حالات درج ہیں اور یہ لکھا ہے کہ کس طرح پر حضرت مسیح کو بیہوشی کی حالت میں صلیب پر سے اُتارا گیا اور پھر کس طرح آپ زخموں سے صحتیاب ہونے کے بعد کسی دُور دراز مقام کی طرف ہجرت کر گئے۔

یہ مکتوب CRUCIFIXION BY AN EYE WITNESS یعنی "واقعہ صلیب کی عینی شہادت" کے نام سے امریکن بک کمپنی شکاگو نے ۱۹۰۷ء میں شائع کیا۔

دوسری شہادت ہندوؤں کی ایک مقدس کتاب "بھوشیہ مہاپران" سے ملتی ہے جس میں واضح طور پر لکھا ہے کہ حضرت عیسیٰ مسیح کو ہمالیہ کے پہاڑوں میں دیکھے گئے۔ راجہ شالباہن سے ان کی ملاقات ہوئی اور انہوں نے بتایا کہ میں ایک کنواری کے بطن سے پیدا ہوا اور میرا نام "عیسیٰ مسیح" ہے۔ یہ کتاب ۱۹۱۰ء میں شری وینکٹیشور پریس بمبئی والے کشمیر کے حکم سے بمبئی میں شائع ہوئی۔

تیسری شہادت "تاریخ کشمیر" قلمی کا وہ ورق ہے جس میں لکھا ہے کہ راجہ گوپانند (اگوپادتہ) کے عہد حکومت میں حضرت یوز آسف (جن کے نام پر سرینگر کی قبر ہے) بیت المقدس کی جانب سے مبعوث ہو کر آئے اور آپ نے پیغمبری کا دعویٰ کیا۔ راجہ اس جگہ کا معتقد ہو گیا اور اسی جگہ مر کر دفن ہوا۔

چوتھی شہادت بحیرۂ مُردار کے مغربی ساحل پر قمران کی وادی میں سے نکلنے والے وہ صحیفے ہیں جن میں ایک "صادق استاد" اور اس کی جماعت کی زندگی کے حالات لکھے ہیں اور یہ لکھا ہے کہ اس نے دشمنوں کے ہاتھوں بہت تکلیف اٹھائی مگر خدا تعالیٰ نے اسے موت سے بچا لیا۔ ماہرین کے نزدیک "صادق استاد" سے مراد حضرت مسیح ناصری ہیں۔ چنانچہ کیمبرج یونیورسٹی کا ایک پروفیسر ڈاکٹر جے۔ ایل۔ ٹیشنر رقمطراز ہے :-

"بحیرہ مُردار کے صحائف میں "صادق استاد" اور اس کی غریب جماعت کا ذکر ہے اور تعلیمات کو بگاڑنے والے ایک مبلغ کا بھی۔ یہ غریب جماعت ابیونی عیسائی ہیں جو یہودیوں میں سے مسیح پر ایمان لائے تھے اور انہوں یہودی شریعت پر برابر عمل جاری رکھا۔ یہ مقدس استاد یسوع ناصری ہیں۔"
("THE SCROLLS FROM THE DEAD SEA" BY EDMOND WILSON)

اور سب سے بڑھ کر کفنِ مسیح پر ہونے والی وہ یورپی تحقیق ہے جس نے یہ ثابت کر دیا ہے کہ حضرت مسیح کو جب صلیب پر سے اُتارا گیا تھا تو آپ کا دل حرکت کر رہا تھا۔ دوسرے الفاظ میں آپ میں زندگی موجود تھی۔ یہ تحقیق پہلی بار جرمن زبان میں ۱۹۵۶ء میں JESUS NICHT AM KREUTZ GESTORBEN یعنی "مسیح نے صلیب پر وفات نہیں پائی" کے عنوان سے شائع ہوئی اور اب اس کے مختلف یورپی زبانوں میں تراجم ہو چکے ہیں۔

اِن انکشافات نے جہاں صلیبی عقائد کی قلعی کھول کر رکھ دی وہاں آنحضرت صلی اللہ علیہ وسلم کی وہ پیشگوئی پوری ہوئی جس میں آنحضور صلی اللہ علیہ وسلم نے فرمایا کہ آنیوالے مسیح کے ہاتھ سے کسرِ صلیب ہو گی اور جس کی تشریح فرماتے ہوئے بانیٔ سلسلہ لکھتے ہیں :-

"اس پیشگوئی میں یہی اشارہ تھا کہ مسیح موعود کے وقت میں خدا کے ارادہ سے ایسے اسباب پیدا ہو جائیں گے جن کے ذریعہ سے صلیبی واقعہ کی اصل حقیقت کھل جائے گی .... پس ضرور تھا کہ آسمان ان امور اور ان شہادتوں اور ان قطعی اور یقینی ثبوتوں کو ظاہر نہ کرتا جب تک کہ مسیح موعود دُنیا میں نہ آتا اور ایسا ہی ہوا اور اب سے جو وہ موعود ظاہر ہوا ہر ایک کی آنکھ کھلے گی اور غور کرنے والے غور کریں گے کیونکہ خدا کا مسیح آ گیا۔ اب ضرور ہے کہ دماغوں میں روشنی اور دلوں میں توجہ اور قلموں میں زور اور مکروں میں ہمت پیدا ہو۔"
(مسیح ہندوستان میں صفحہ ۶)

زندہ نشان

(مکرم عبد الحمید خان صاحب شوق۔ لاہور)

فضائے ربوہ میں ہے آج ایک کیف و سُرور ✤ زہے نصیب کہ تشریف لا رہے ہیں حضور
خوشا نصیب زیارت ہوئی نصیب مرے ✤ ہزار شکر کہ اپنے امام کا ہے ظہور
یہ مومنوں کا بحمد اللہ اجتماعِ عظیم ✤ یہ سرزمین دعاؤں سے ہو گئی معمور
یہ جلسہ مہدیٔ معہودؑ کی کرامت ہے ✤ خدا کے فضل کا زندہ نشان ہے مشہور
یہ تین روز ہیں سرمایۂ نشاط انگیز ✤ ضیائے دینِ خدا سے دل و نظر پُر نور
نماز و روزہ کو تسبیح لے کے آیا ہوں ✤ یہی کمایا ہے میں نے مرے رحیم و غفور
ملی ہے دولتِ آدم سحر کبھی مجھ کو ✤ خرد نہیں ہے مگر دل ہے نور سے معمور
خدا تمہیں بھی پلائے مئے حیات افزا ✤ عطا تمہیں بھی کرے دولتِ تمیز و شعور
امامِ مہدیٔ آخر زماں کو پہچانو ✤ یہی خدا و رسولِ خدا کو ہے منظور
بہت ہی عاجز و لرزاں ہے بندہ شکستہ دل ✤ بدن میں جان نحیف و نزار و چکنا چور

ہوئی نصیب مجھے شوقؔ بیعتِ مہدیؑ
خدا نے اپنے کرم سے کیا مجھے منظور

Digitized by Khilafat Library Rabwah

جاپان میں لنڈن کانفرنس کے خوشکن اثرات اور ردِ عمل

اخبارات میں کانفرنس پر تفصیلی مضامین اور خطوط کی اشاعت کا ہمہ گیر سلسلہ

مکرم جناب عطاء المجیب صاحب راشد مبلغ جاپان حال وارد ربوہ

جاپان کا ملک اگرچہ جغرافیائی لحاظ سے لنڈن سے بہت دور واقع ہے۔ جہاں حضرت مسیح علیہ السلام کے صلیبی موت سے نجات پانے کے موضوع پر عالمگیر کانفرنس کا انعقاد عمل میں آیا۔ لیکن یہ محض اللہ تعالیٰ کا فضل و کرم اور اُس کے تصرف کا کرشمہ ہے۔ کہ کرۂ ارض کے دوسرے دور و دراز علاقوں اور گوشوں کی طرح جاپان میں بھی اس کانفرنس نے ایک مثبت اور نمایاں ردِ عمل پیدا کیا اور بہت واضح اثرات ظہور پذیر ہوئے فالحمد للہ علیٰ ذالک۔

کسی قدر تفصیل اس اجمال کی ہے کہ اس کانفرنس کے انعقاد سے بہت پہلے اخبارات میں کانفرنس کے موضوع سے متعلق بعض مقالات کی اشاعت نے تبادلہ خیالات کے لمبے سلسلہ کو جاری کر دیا۔ جو نہ صرف کئی ماہ تک بھرپور طور پر جاری رہا۔ بلکہ اللہ تعالیٰ کے فضل سے اب بھی کسی نہ کسی رنگ میں جاری ہے۔ اور محض اللہ تعالیٰ کا احسان ہے کہ اس موقعہ سے پورا پورا فائدہ اٹھاتے ہوئے اسلامی نقطۂ نظر بار بار، متنوع اور مؤثر انداز میں پیش کرنے کی سعادت نصیب ہوتی رہی ہے۔

خدمتِ اسلام کے سب مواقع خود اللہ تعالیٰ اپنی قدرت اور تصرف سے مہیا فرماتا ہے۔ ۲۴ مارچ ۱۹۷۸ء کو جاپان کے موقر ترین انگریزی اخبار "THE JAPAN TIMES" میں کفن مسیح کے بارہ میں ایک تاریخی نوعیت کا مضمون شائع ہوا جس میں علاوہ اور باتوں کے یہ بھی درج تھا کہ کفن مسیح ۹۹ر۹۹ فیصد مستند اور اصل ہے۔ خاکسار نے مناسب موقعہ دیکھ کر ایڈیٹر کے نام خط میں یہ لکھا کہ بقول مصنف کفن مسیح کی ثقاہت بپایۂ ثبوت پہنچ چکی ہے۔ لیکن اس کے بعد سب سے اہم بات کا انہوں نے کوئی ذکر نہیں کیا۔ جو یہ ہے کہ کفن مسیح کی شہادت سے ثابت ہوتا ہے کہ حضرت مسیح علیہ السلام صلیب سے زندہ اُتر سے تھے اور یہ حقیقت ساری عیسائیت کو باطل ثابت کر دیتی ہے۔ ۴ر اپریل کے اخبار میں میرے اس خط کی اشاعت نے عیسائی حلقوں میں ایک حرکت پیدا کر دی اور اخبار مذکور میں ۱۱ اور ۱۶ اپریل کو تین خطوط جواب میں شائع ہوئے جن میں میرے موقف کو چیلنج کیا گیا تھا۔ خاکسار نے ان خطوط کے جواب میں ایک مفصل

اخبارات میں کانفرنس کے موضوع سے متعلق بعض مضامین کی اشاعت کے نتیجہ میں خطوط کے ذریعہ تبادلۂ خیالات کا ایک طویل سلسلہ چل نکلا۔ جو نہ صرف کئی ماہ تک بھرپور انداز میں جاری رہا۔ بلکہ اللہ تعالیٰ کے فضل سے کسی نہ کسی رنگ میں اب بھی جاری ہے۔

مکتوب لکھا۔ جو ۱۹ر اپریل کے اخبار میں شائع ہو گیا۔ خاکسار نے کفن مسیح کی مکمل تاریخ بیان کرتے ہوئے KURT BERNA کی تحقیق کو اپنے موقف کی تائید میں پیش کیا۔ نیز یہ بھی ذکر کیا کہ جماعت احمدیہ جو مسیح علیہ السلام کی صلیبی موت سے نجات کی علمبردار ہے۔ جون کے شروع میں ایک عالمگیر کانفرنس لنڈن میں منعقد کر رہی ہے۔ میرے اس مفصل جواب نے تو گویا جلتی پر تیل کا کام کیا۔ اور اخبار مذکور کے دفتر میں بہت کثرت سے قارئین کے خطوط آنے لگے۔ ایک موقعہ پر ایڈیٹر نے مجھ سے ذکر کیا۔ کہ انہیں تیس سے زائد خطوط ملے۔ جن میں سے سات آٹھ خطوط انہوں نے وقفہ وقفہ سے شائع کر دیئے۔

ان خطوط میں بیان ہونے والے امور پر تبصرہ کرتے ہوئے میں نے پھر مفصل خط ارسال کیا۔ جو کافی دنوں تک شائع نہ ہوا تو میں نے اخبار کے ایڈیٹر سے اس بارہ میں بات چیت کی۔ انہوں نے ساری صورت حالات ذکر کرتے ہوئے بتایا کہ اب چونکہ اس موضوع پر بہت اظہار خیال ہو چکا ہے۔ اور خطوط کا ایسا لمبا سلسلہ شروع ہو گیا ہے جو رکنے کا نام نہیں لے رہا۔ اور ہمیں سب قارئین کی پسند ناپسند بھی مدِ نظر ہوتی ہے۔ اس لئے اب ہم اس سلسلہ کو جلد ہی ختم کرنا چاہتے ہیں۔ چنانچہ طے ہوا کہ میں سارے خطوط کے نکات کو سامنے رکھتے ہوئے ایک جوابی مکتوب لکھوں جو وہ شائع کر دیں گے۔ اور اس سلسلہ کو اسی خط پر ختم کر دیں گے۔ چنانچہ ایسا ہی ہوا۔ ۲۰ مئی ۱۹۷۸ء کے اخبار میں میرے موقف کی مخالفت میں عیسائی جگت کا ایک اور خط شائع کرنے کے ساتھ سب سے آخر میں میرا مفصل مکتوب بھی شائع کر دیا۔ اور ساتھ ہی اعلان کر دیا۔ کہ اب اس موضوع پر تبادلہ خیالات بند کیا جاتا ہے۔

اس طرح اللہ تعالیٰ کے فضل و کرم سے خاکسار کو ایک بار پھر اسلامی نقطۂ نظر بیان کرنے کی توفیق مل گئی۔ اپنے مفصل مکتوب میں (جسے شائع کرنے کے لئے اخبار کو معمول سے زیادہ جگہ دینی پڑی) خاکسار نے ایک امر یہ بیان کیا کہ حضرت مسیح علیہ السلام کی صلیب سے نجات کا عقیدہ حال کی دریافت نہیں ہے بلکہ قرآن مجید نے جو اصولی صداقتوں پر مشتمل ہے۔ چودہ سو سال قبل اس تاریخی صداقت سے نقاب اٹھایا تھا۔ حضرت بانی سلسلہ عالیہ احمدیہ علیہ السلام نے انہی قرآنی حقائق کی بنیاد پر بائبل، تاریخ اور طب کی کتابوں کے حوالہ سے دلائل قاطعہ کو یکجا کر کے بڑی وضاحت کے ساتھ عصر حاضر میں پہلی بار دنیا کے سامنے اس صداقت کو پیش کیا کہ واقعی حضرت مسیح علیہ السلام صلیب سے زندہ اترے تھے۔ اس ضمن میں خاکسار نے "مسیح ہندوستان میں" اور سلسلہ کی دیگر کتب کا تذکرہ کیا۔ مزید لکھا کہ بائبل کی مجموعی شہادت بھی ہمارے موقف کی تائید کرتی ہے۔ چنانچہ از روئے بائبل حضرت مسیح علیہ السلام کو صلیب پر نہیں مرنا چاہئے تھا کیونکہ

اوّل۔ اس قسم کے کفارہ کا بائبل میں کوئی ذکر نہیں

دوم۔ مسیح علیہ السلام خود بطور کفارہ قربان کئے جانے کے قائل نہ تھے۔ اور نہ ہو سکتے تھے۔ جبھی تو ساری رات صلیبی موت سے نجات کے لئے عاجزی سے دعائیں کرتے رہے۔

تیسرے۔ اگر صلیبی موت ثابت ہو جائے۔ تو حضرت یونسؑ سے مشابہت کا نشان باطل ٹھہرتا ہے۔

چوتھے۔ صلیبی موت لعنتی موت ہے جو ہرگز ایک نبی کے شایانِ شان نہیں۔

پانچویں صلیبی موت کی صورت میں ان کا مشن بھی ادھورا اور نامکمل رہتا ہے جو ایک نبی کی شان سے بعید ہے۔

یہ سب امور بالحوالہ بیان کرنے کے بعد خاکسار نے بتایا کہ اصل واقعات بتاتے ہیں کہ واقعۃً حضرت مسیح علیہ السلام صلیب پر فوت نہیں ہوئے تھے۔ اس سلسلہ میں خاکسار نے جن دلائل کا ذکر کیا۔ ان میں صلیب پر لٹکے رہنے کا مختصر وقت، پیلاطوس کی بیوی کا خواب اور اس کا ہمدردانہ رویہ، حضرت مسیحؑ کا پیاس اور ٹانگیں توڑے جانے سے محفوظ رہنا اور پسلی سے خون اور پانی کے بہہ نکلنے وغیرہ کے امور شامل تھے خط میں لکھا گیا تھا۔ کہ یہ سب امور صلیبی موت

Digitized by Khilafat Library Rabwah

سے نجات کے قوی قرائن ہیں۔ پھر حادثہ صلیب کے فوراً بعد تیمارداری، علاج اور خاص طور پر مرہم عیسےٰ کے استعمال سے ان کا صحت یاب ہو جانا نہ صرف یہ کہ ہر شبہ سے بالاتر ہے بلکہ اصل واقعات سے عین مطابقت رکھتا ہے۔ یہ بھی لکھا گیا کہ ادویات جو جسم پر لگائی گئیں، اور مختلف گیسیں جو چٹانوں سے نکلیں، انہوں نے اس نقش کے پیدا ہونے کے عمل کو تیز تر کر دیا۔ جو اب بھی کفن مسیح کے نام سے موسوم چادر پر مرقسم ہے، اور اس بات کا ثبوت ہے کہ اس چادر میں لپیٹا جانے والا جسم زندہ تھا۔ پادری صاحبان نے میرے سابقہ خطوط کے جواب میں مختلف توجیہات بیان کی تھیں۔ اور ان کے جواب میں خاکسار نے INTERPRETER'S BIBLE کے ط۸۶ سے حوالہ پیش کیا۔ جس میں واضح طور پر تسلیم کیا گیا ہے کہ مسیح کی پسلی سے خون اور پانی بہ نکلنے کے سلسلہ میں عیسائیوں کی طرف سے اپنے موقف کی تائید میں "جو مختلف طبی وضاحتیں پیش کرنے کی کوشش کی جاتی رہی ہے وہ ہمارے ذہن کو پوری طرح مطمئن نہیں کر سکیں۔ اور طبی لحاظ سے انتہائی مشکوک ہیں"۔ ایک شخص نے لکھا تھا کہ مسیح علیہ السلام کی صلیب کے قریب موجود سپاہی نے ان کے مرنے کا اعلان کیا تھا۔ جو کافی سمجھنا چاہیئے خاکسار نے جواب میں لکھا کہ اوّل تو اس سپاہی نے صرف ظاہر پر ایک قیاس کیا ہے۔ طبی معائنہ کے بعد کوئی باقاعدہ اعلان نہیں کیا۔ اور بیہوش انسان کو مُردہ تصوّر کر لینے کی غلطی بہت عام ہے۔ پھر اس کا اعلان بھی پوری طرح واضح نہیں۔ اور سب سے اہم بات یہ ہے۔ کہ پیلاطوس حاکم نے جو ایک معمولی سپاہی سے یقیناً زیادہ تجربہ کار اور بالغ نظر تھا اس نے حضرت مسیح کی موت کا تذکرہ سنکر حیرت کا اظہار کیا۔ کیونکہ اس کے تجربہ اور مشاہدہ میں اس قدر قلیل مدت میں کسی صحت مند نوجوان کا ہو جانا ناممکن تھا۔ پس پیلاطوس حاکم کی شہادت ایک ادنیٰ سپاہی کے بیان پر یقیناً فوقیت رکھتی ہے۔ الحمدللہ کہ یہ سارا مفصل مکتوب شائع ہوا اور اس پر اس تبادلۂ خیالات کا اختتام ہوا۔

اللہ تعالےٰ نے اشاعت حق کا مزید یہ سامان کیا کہ تبادلۂ خیالات کا سلسلہ ایک بار ختم ہونے کے بعد پھر شروع ہو گیا اور اس بار موضوع کفن مسیح کی بجائے براہ راست یہ ہو گیا کہ حضرت مسیح علیہ السلام (کی وفات) کے بارہ میں مختلف نظریات کیا ہیں۔ دنیا کی مشہور خبر رساں ایجنسی REUTER نے کفن کانفرنس کے بعد ایک مفصل مضمون سرینگر میں مقیم نمائندہ کے حوالہ سے جاری کیا۔ جس میں جماعت احمدیہ کا تعارف اس رنگ میں کروایا گیا ہے کہ یہ اسلامی فرقہ حضرت مسیح علیہ السلام کے سرینگر میں مدفون ہونے کا عقیدہ رکھتا ہے۔ یہ مضمون ۱۴ر جولائی کے اخبار "جاپان ٹائمز" میں شائع ہوا۔ اس مضمون پر تبصرہ کرتے ہوئے چار اشخاص نے خطوط لکھے۔ اور اس نظریہ کو دلچسپ قرار دیا۔

خاکسار نے موقعہ سے فائدہ اٹھاتے ہوئے اخبار کے نام ایک خط لکھ دیا جس میں پوری تفصیل کے ساتھ بتایا کہ کیوں اور کن دلائل کے ساتھ جماعت احمدیہ یہ نظریہ رکھتی ہے۔ خط کے آخر میں ان کتب کی فہرست بھی دی گئی۔ جن میں احمدیہ نقطۂ نظر کے تائیدی دلائل اور تفاصیل مندرج ہیں۔ میرا یہ خط ۲۹ر اگست کے اخبار میں شائع ہوا۔ اس خط نے ایک بار پھر خطوط کا لمبا سلسلہ جاری کر دیا مختلف لوگوں نے اپنے اپنے خیالات کا اظہار کیا۔ یہ سلسلہ ۱۲ر نومبر تک جاری رہا۔ دو دو تین تین دنوں کے وقفہ سے لوگوں کے خطوط شائع ہوتے رہے۔ مجھے بھی دو تین بار محض اللہ تعالےٰ کے فضل سے اسلامی نقطۂ نظر کی وضاحت کرنے اور مخالفین اسلام کے اعتراضات کے جوابات دینے کی توفیق ملی۔ فالحمدللہ علیٰ ذالک۔

لنڈن کانفرنس کے انعقاد کا تذکرہ جاپانی اخبارات میں ہوتا رہا۔ ۲ر جولائی کو اخبار (THE DAILY YOMIUR) نے لنڈن کانفرنس کی خبر چار کالمی عنوان کے ساتھ نمایاں طور پر شائع کی۔ خبر کے شروع میں اخبار نے لکھا کہ لنڈن کانفرنس نے برطانیہ کے عیسائی حلقوں کو دعوت مناظرہ دینے کی تحریک اور جس تجویز کو انہوں نے بہت مشکل تصور کیا تھا وہ احمدیہ جماعت کے سربراہ نے فوری طور پر قبول کر لی ہے۔ پھر مزید لکھا کہ بانی جماعت احمدیہ نے قرآن اور بائبل کی روشنی میں اس نظریہ کو پیش کیا ہے کہ حضرت مسیح صلیب پر فوت نہیں ہوئے۔ اور لنڈن کانفرنس میں اس موضوع پر عالمانہ مقالہ جات پڑھے گئے۔ اخبار نے لکھا کہ جماعت احمدیہ کے سربراہ حضرت مرزا ناصر احمد نے کیتھولک مشنری کو بھی دعوت دی ہے کہ وہ الگ الگ یا باہم مل کر اس گفتگو میں شریک ہوں کیونکہ صلیبی موت کا عقیدہ ایسا امر ہے جس پر عیسائیوں کے سب فرقے اپنے اندرونی اختلافات کے باوجود متفق اور یک زبان ہیں۔

۱۱ر جولائی کو خاکسار کی اہلیہ قانتہ شاہدہ کا ایک خط اخبار "ASAHI EVENING NEWS" میں شائع ہوا۔ اس خط میں لنڈن کانفرنس کی تفاصیل کا ذکر کیا گیا۔ اور یہ بتایا گیا کہ ایک وقت حضرت مسیح علیہ السلام کی صلیبی موت کا تذکرہ ہوا تھا۔ اور اب یہ صدا دنیا میں گونج رہی ہے کہ حضرت مسیح صلیب سے نجات پا گئے ہیں۔ گویا عیسائیوں کے زعم میں نجات دہندہ کے خود نجات پانے کی بازگشت اب دنیا میں سنائی دیتی ہے۔ برٹش کونسل کے چیئرمین اور حضور ایدہ اللہ کی طرف سے اس کی منظوری کا ذکر کرتے ہوئے یہ لکھا گیا کہ چونکہ الشیا کے ایک دارالحکومت میں بات چیت بھی تجویز کی گئی ہے۔ اس لئے جاپان کے آرچ بشپ حضرات کو یہ دعوت قبول کر لینی چاہیئے۔ تاٹوکیو میں یہ گفتگو ہو سکے۔

حضور ایدہ اللہ تعالےٰ کے مہد آفرین اعلان کی اشاعت کی غرض سے احمدیہ مسلم مشن جاپان کی طرف سے چرچ کا اصل چیلنج اور حضور کی طرف سے منظوری کا اعلان ایک تعارفی خط کے ساتھ چھپوا کر جاپان کے طول و عرض میں پھیلے ہوئے ایک سو سے زائد چرچوں اور مذہبی ادارہ جات کے سربراہوں کے نام بھجوایا گیا۔ یہ خطوط ۲۵ جون کو خاص طور پر ٹوکیو، اوساکا اور ناگاساکی کے آرچ بشپ حضرات کے علاوہ سارے جاپان کے آرچ بشپ کے نام بھی بھجوائے گئے۔ ایک سو سربراہان کلیسا میں سے صرف دو بشپ حضرات نے جواب لکھا اور دونوں نے گفتگو کرنے سے صاف انکار کیا۔ ایک مشہور بشپ R. GAETAMO COMPRI (جنہوں نے اخبار میں میرے خطوط کے جواب میں خط لکھا) نے ۱۹ر جولائی کو اپنے خط جواب میں لکھا کہ

"We have no intention of getting involved in such a controversy"

یعنی ہمیں اس قسم کے تنازعات میں شامل ہونے کا کوئی ارادہ نہیں رکھتا۔

جاپان کے چاروں آرچ بشپ حضرات نے کوئی جواب نہ دیا۔ کچھ عرصہ انتظار کے بعد میں نے ۲۰ر جولائی کو چاروں کے نام رجسٹری خطوط روانہ کئے۔ مگر پھر بھی جواب نہ آیا۔ ۱۴ر اگست کو تیسری بار ان چاروں آرچ بشپ حضرات کے نام رجسٹری خطوط لکھے۔ مگر پھر بھی کوئی جواب نہ آیا۔ ایک ماہ سے زائد عرصہ گذر جانے پر خاکسار نے اخبار جاپان ٹائمز کے نام ایک خط لکھا۔ جس میں یہ ساری تفصیل درج کر دی۔ اور مطالبہ کیا کہ چرچ کے ان ذمہ وار سربراہان کو یہ دعوت قبول کر لینی چاہیئے۔ اگر وہ کسی وجہ سے ایسا نہیں کرنا چاہتے۔ تو کم از کم میرے تین رجسٹرڈ خطوط کی رسید تو جوابی چاہیئے کہ یہ تو ادنیٰ رواداری کا ایک معمولی تقاضا ہے۔ میرا خط ۳۰ ستمبر کے اخبار میں چھپ گیا۔ لیکن جاپان کے آرچ بشپ حضرات پہلے کی طرح مہر بلب رہے۔ البتہ تین چار اور عیسائیوں نے اس صورت حال پر دلچسپ تبصرے کئے۔ اور بعض نے لکھا کہ چونکہ مسیح کی صلیبی موت ہمارے نزدیک ایک مسلّمہ حقیقت ہے اس لئے اس پر گفتگو نہیں ہو سکتی۔

۱۵ر اکتوبر کے اخبار میں ایک شخص MARK MAXEY نے لکھا کہ گفتگو کی یہ تجویز عیسائیوں کے لئے اسی طرح ناقابل قبول ہے۔ جس طرح مسلمانوں کے لئے محمد صلے اللہ علیہ وسلم کی صداقت پر بات چیت ناقابل قبول ہوگی۔

خاکسار نے ان سب خطوط کے جواب میں ۹ر اکتوبر کو ایک جوابی مکتوب اسی اخبار میں لکھا۔ خاکسار نے لکھا کہ مجھے حیرت ہے کہ عیسائی سربراہ خاموش ہیں اور دوسرے لوگ ان کی قائمقامی میں مختلف توجیہات تراش رہے ہیں۔ حضرت مسیح علیہ السلام کی مزعومہ صلیبی موت کے بارہ میں عیسائیوں کے

> "اگرچہ کانفرنس لنڈن میں منعقد ہوئی لیکن اس کے عالمگیر اثرات ہزارہا میل دُور جاپان میں بھی بڑی شدّت سے ظاہر ہوئے۔ اخبارات میں مضامین خبروں اور خطوط کی مسلسل اور پے در پے اشاعت کی وجہ سے جاپان کے لاکھوں باشندوں تک اسلام کا پیغام پہنچا اور ان پر یہ حقیقت واضح ہوئی کہ جماعت احمدیہ ساری دنیا میں محبّت اور پیار کے ساتھ اسلام کا علم لہرانے میں مصروف ہے۔

Digitized by Khilafat Library Rabwah

پیش کردہ بعض سوالات کا جواب دینے کے بعد میں نے لکھا کہ اگر واقعی صلیبی موت کا عقیدہ محکم دلائل پر مبنی ہے۔ جیسا کہ بعض لوگوں نے ذکر کیا ہے۔ تو آخر کیا وجہ ہے کہ انہی محکم دلائل کی تائید کو بروئے کار لاکر گفتگو کا آغاز نہیں کیا جاتا؟ اگر عیسائی مبلغین اس ملک میں تبلیغ کے لئے آئے ہیں تو وہ اب خاموش کیوں ہیں؟ خاکسار نے مزید لکھا کہ اگر کوئی بانی اسلام صلے اللہ علیہ وسلم کی صداقت پر شبہ رکھتا ہے۔ تو ہم دین متین کے خدام کی حیثیت میں اس سے ہر وقت اور ہر جگہ بات چیت کرنے کے لئے دل و جان سے تیار ہیں۔ کیونکہ ہمارے نزدیک ابلاغ حق سے زیادہ بابرکت بات اور کوئی نہیں۔ ایک شخص نے لکھا تھا کہ میں مسٹر راشد کے لئے دوستی اور عزت کے جذبات رکھتا ہوں۔ خاکسار نے جواب میں لکھا کہ میں ان جذبات کی قدر کرتا ہوں اور میرے جذبات بھی نہ صرف ایسے ہیں بلکہ میں تو سب لوگوں کے لئے نیک خواہشات رکھتا اور دعائیں کرتا ہوں حضور ایدہ اللہ تعالےٰ کی تقریر کا حوالہ دیتے ہوئے میں نے لکھا کہ گفتگو کی یہ دعوت بھی اسی بنیاد پر ہے۔ اور ہماری یہ خواہش ہے کہ محبت و پیار کی فضا میں یہ تبادلہ خیالات منعقد ہو۔

خط کے آخر میں میں نے لکھا کہ اگر عیسائی اس دعوت کو منظور نہ کریں۔ اور مکمل خاموشی اختیار کئے رہیں تو مجھے ناراضگی نہیں ہوگی بلکہ اس بات پر شدید افسوس اور حیرت ہوگی کہ چرچ کے سربراہان اس انتہائی اہم موضوع پر بات چیت سے راہ فرار کیوں اختیار کر رہے ہیں۔

جاپان کے ایک اور انگریزی اخبار MAINICHI DAILY NEWS میں بھی لنڈن کانفرنس کا خوب چرچا رہا۔ ۲۵ جون کو ڈاکٹر ناصر احمد خان صاحب نے اپنے خط میں لنڈن کانفرنس کا ذکر کیا اور جاپان کے عیسائی حلقوں کو دعوت گفتگو کی طرف متوجہ کیا۔ خط کا فوری ردعمل ظاہر ہوا۔ دو تین خط جواب میں چھپے اور حضرت مسیح کی ہجرت کشمیر کے بارہ میں بعض کتب کا حوالہ دیا گیا۔ ۶ جولائی کو خاکسار نے اپنے خط میں واقعہ صلیب اور ہجرت کشمیر کے بارے میں بدلائل پوری تفاصیل بیان کیں۔ اس خط کے بعد تو عیسائیوں کے خطوط کا تانتا بندھ گیا اور ۷، ۱۲، ۱۳، ۱۶، اور ۱۹ جولائی کے اخبار میں اسی موضوع پر مختلف لوگوں نے اظہار خیال کیا۔ ۲۲ جولائی کو ان خطوط کے جواب میں میرا خط شائع ہوا۔ خاکسار نے اول بائیبل کے بارہ میں بتایا کہ اس کی تاریخی حیثیت اور اس کے بیانات کی اہمیت کیا ہے۔ اگرچہ موجودہ بائیبل کا ہر ہر لفظ قابل استناد نہیں لیکن پھر بھی مجموعی شہادت ہمارے حق میں ہے۔ ایک شخص نے لکھا تھا کہ مسیح نے خوشی سے اپنے آپ کو اس ذریعہ کے لئے پیش کیا۔ خاکسار نے جواباً لکھا کہ یہ درست نہیں۔ مسیح کی ساری رات کی درد بھری دعائیں بتاتی ہیں کہ وہ صلیبی موت سے نجات کے لئے دعا گو تھے۔ اور خدا تعالےٰ نے اپنے وعدہ کے مطابق ان کی دعا سنی اور معجزانہ طور پر نجات دی۔

۲۵، ۲۶، ۲۷ اور ۲۸ جولائی کو میرے خط کے جواب میں عیسائیوں کے خط چھپے لیکن اس سے قبل ۲۴ جولائی کو ایک غیر از جماعت شخص کا فرضی نام سے ایک خط جماعت احمدیہ کے خلاف شائع ہوا۔ معلوم ہوتا ہے کہ اشاعت اسلام کی یہ حسین اور اللہ تعالےٰ کے فضل سے یہ کامیاب مہم ان کو ہضم نہیں ہوئی۔ اور انہوں نے ازراہ شرارت بے بنیاد الزامات پر مشتمل خط اخبار میں لکھ دیا۔ اس کے جواب میں ۲۷ اور ۲۹ جولائی کو تین احمدی دوستوں کی طرف سے مدلل جوابات اسی اخبار میں شائع ہوئے۔

اگلے روز ۳۰ جولائی کو ایک ہندو نے بھی مخالفانہ خط کے انداز اور جواب پر سخت تنقید کی۔ اسی روز الزامات کی تردید میں خاکسار کی طرف سے بھی مفصل مکتوب اخبار میں شائع ہوا۔ اور اسی کے ساتھ اخبار مذکور نے اس سلسلہ مراسلت کے اختتام کا اعلان کر دیا۔ اللہ تعالےٰ کا فضل ہے کہ اس کا اختتام بھی خاکسار کے خط سے ہوا۔ اور آخر میں قارئین کو حقیقت حال سے آگاہ کرنے اور ان کے ذہنوں میں پیدا کی جانے والی غلط فہمیوں کے ازالہ کی توفیق نصیب ہوئی۔

اللہ تعالےٰ کے فضل سے لنڈن کانفرنس کے بعد جاپان میں یکے بعد دیگرے ایسے امور ظاہر ہوتے رہے۔ جن سے کانفرنس اور دیگر متعلقہ امور کے بارے میں ذرائع ابلاغ نہایت مفید معلومات اہل جاپان تک پہنچاتے رہے مختلف اخبارات میں کانفرنس کی خبر کی اشاعت اور خطوط کی اشاعت کے ہمہ گیر سلسلہ کے علاوہ جاپان کے ٹیلیویژن NHK پر کفن مسیح کے بارہ میں ایک دستاویزی فلم نصف گھنٹہ تک دکھائی گئی۔ ایک ہفتہ کے وقفہ کے بعد یہی فلم ایک دوسرے ٹیلیویژن پر دکھائی گئی۔ پھر انہی دنوں میں ایک فلم BIBLE AS HISTORY ٹوکیو کے سینما گھروں میں دکھائی گئی۔ اس فلم کے آخر میں کفن مسیح کا بہت تفصیلی ذکر ہے۔ اس فلم کے اشتہارات گاڑیوں اور بسوں میں نمایاں نظر آتے رہے۔ اور جاپانی لوگوں میں اس کا خوب چرچا رہا۔ انہی دنوں اخبار "جاپان ٹائمز" میں لنڈن کانفرنس اور جماعت احمدیہ کے تعارف پر مشتمل مضمون شائع ہوا جس کے دو ہزار نسخے زائد طبع کروا کر شائع کئے گئے۔ پھر جاپانی زبان کے ایک مشہور ہفتہ وار رسالہ SHUKAN GENDAI میں کفن مسیح کے بارہ میں پانچ صفحہ کا ایک طویل مصور مقالہ شائع ہوا۔ اس مضمون کا بہت چرچا رہا اور اس عرصہ میں جگہ جگہ زبانی طور پر عیسائیوں اور جاپانی لوگوں سے اس موضوع پر بات چیت کے مواقع بہت کثرت سے ملتے رہے۔ بہت سے لوگوں نے جاپان مشن سے لٹریچر کا مطالبہ کیا جو ان کو بھجوایا گیا۔

اخبارات میں خطوط کی اشاعت سے (جن کی تفصیل اوپر ذکر کی گئی ہے۔) اللہ تعالےٰ کے فضل و کرم سے بہت نمایاں اور مفید اثرات ظاہر ہو رہے ہیں۔ لاکھوں قارئین تک لنڈن کانفرنس، صحیح اسلامی عقائد اور جماعت احمدیہ کا تذکرہ پہنچانے کی توفیق ملی۔ ان پر یہ حقیقت بھی واضح ہو گئی ہے کہ جماعت احمدیہ ساری دنیا میں محبت و پیار کے ساتھ اسلام کا علم لہرانے میں مصروف ہے۔ جاپانی اخبارات کے صفحات میں یہ بات بھی ثابت ہو گئی ہے کہ عیسائیت کے سربراہوں نے دعوت گفتگو قبول کرنے سے صاف گریز کیا ہے۔ اور حضرت مسیح موعود علیہ الصلوٰۃ والسلام کے بیان فرمودہ اس شعر کی صداقت ایک بار پھر متحقق ہو گئی ہے ؎

آزمائش کے لئے کوئی نہ آیا ہر چند
ہر مخالف کو مقابل پہ بلایا ہم نے

وآخر دعوانا ان الحمد للہ رب العلمین

نوید آسمانی

مکرم عبدالرحیم صاحب نیر ناظر ربوہ

ملائک نغمہ خواں ہیں آسماں میں
خلافت پھر ہوئی قائم جہاں میں

ہوئے کس شان سے مبعوث مہدیؑ
مبارک "کدعہ" میں دارالاماں میں

امام وقت کو فتح و ظفر ہو
مبارک ہر زمان و ہر مکاں میں

ہوئے اسلام کے غلبہ کے سامان
خدا کے فضل سے سارے جہاں میں

بہار جاوداں آنے کو ہے اب
محمد مصطفےٰ کے بوستاں میں

رہے گا نیر اعظم ضیا پاشی
زمین و آسماں کون و مکاں میں

یہ خوشخبری ملائک نے سنائی
نوید آسمانی خوب آئی

Digitized by Khilafat Library Rabwah

مذاہبِ عالم پر غلبہ اسلام مہدیٔ آخر زمان کے ذریعہ مقدر تھا

محترم چوہدری محمد شریف صاحب فاضل

غایت بعثتِ انبیاء

قرآن شریف میں تدبر کرنے سے معلوم ہوتا ہے کہ حضرت آدم علیہ السلام کے بعد ان کی ذریت و نسل میں وقتاً فوقتاً سلسلہ رسل و انبیاء قائم رہا۔ اور ہر ایک زمانہ کے حالات و مفاسد کے مطابق اس دنیا میں اللہ تعالیٰ کی طرف سے انبیاء مبعوث کئے جاتے رہے۔ اور ان کے ذریعہ ان مفاسد و خرابیوں کی اصلاح کی طرف دعوت دی جاتی رہی جو ہر ایک قوم میں وقتاً فوقتاً پیدا ہوتی رہیں۔ اور پھر جو لوگ ان انبیاء و رسل پر ایمان لاتے رہے۔ ان کے ہاتھ پر عہد اطاعت باندھتے رہے۔ اور ان کے احکام و ہدایات کے مطابق اپنی زندگیوں کو بناتے رہے۔ اور خدا تعالیٰ کے حقیقی عبادت گزار اور فرمانبردار بنتے رہے۔ اور شیطان سے دور رہتے رہے وہ اس دنیا میں انعام یافتہ قوم بنائے جاتے رہے، اور جو ان کے منکر رہے اور اپنے کئے ہوئے اور معاصی اور شرک و بت پرستی و الحاد سے باز نہ آئے۔ اور انبیاء کی عداوت پر کمربستہ رہے۔ ان پر غضب الٰہی نازل ہوتا رہا۔ اور ان میں سے بعض قوموں کا کلی طور پر خاتمہ کر دیا گیا۔ جیسا کہ نوح علیہ السلام اور لوط علیہ السلام کی منکر قومیں اور عاد اور ثمود کلیتہً اس دنیا سے نیست و نابود کر دیئے گئے۔

سنت ارتقاء یا تدریج

نیز ہمیں اللہ تعالیٰ کی یہ سنت بھی اس دنیا میں نظر آتی ہے کہ اس کے تمام کام الا ماشاء اللہ بتدریج اور آہستہ آہستہ ہوتے ہیں جیسے مثلاً زمین و آسمان خدا تعالیٰ کے حکم کُن (ایسا ہو جا) سے معرض وجود میں آئے لیکن کُن کا یہ ظہور بھی جیسا کہ خود اس نے اپنی پاک کتاب قرآن شریف میں فرمایا ہے سات دنوں میں ہوا۔ اور اس نے یہ بھی ہمیں بتلایا کہ اس کا ایک دن بھی ہمارے سال کے ہزار سال کے برابر ہوتا ہے۔ اور بعض اوقات ہمارے پچاس ہزار سالوں کا ایک دن ہوتا ہے۔ یا انسان کی پیدائش ہے کہ اس کی پیدائش کا اصل مقصد تو اس کی بلوغت اور جوانی اور شعور کامل کا اس میں پایا جانا ہے۔ لیکن یہ مقصد پیدائش یک دفعہ فوراً نہیں ہو جاتا بلکہ آہستہ آہستہ بتدریج بیس پچیس سال میں ہوتا ہے۔

اسی طرح اللہ تعالیٰ کی یہ سنت (قانون) ہمیں اس کی دیگر مخلوقات حیوانات نباتات اور جمادات میں بھی نظر آتی ہے۔ کہ ان میں سے ہر ایک چیز آہستہ آہستہ اپنے کمال کو پہنچتی ہے۔ اور پھر اپنے مقصد کو جس کے لئے وہ پیدا کی گئی ہے پورا کرتی ہے۔

بعثتِ خاتم الانبیاءؐ

اس قاعدہ کے مطابق ہمارے نبی کریم خاتم الانبیاء محمد مصطفیٰ صلے اللہ علیہ وسلم کی بعثت بھی ہوئی اور آپ کے متعلق اللہ تعالیٰ نے فرمایا۔

تَبٰرَكَ الَّذِيْ نَزَّلَ الْفُرْقَانَ عَلٰى عَبْدِهٖ لِيَكُوْنَ لِلْعٰلَمِيْنَ نَذِيْرًا۔ (سورۃ الفرقان ۱)

کہ بہت ہی برکت والی ہے وہ ہستی (خدا تعالیٰ) جس نے اپنے اس بندہ (محمدؐ) پر قرآن اتارا ہے تا اس کا یہ بندہ سب جہانوں کے لئے تذیر (خدا کے عذاب سے ڈرانے والا) بن جائے۔

پھر آپ کے متعلق فرمایا۔

هُوَ الَّذِيْٓ اَرْسَلَ رَسُوْلَهٗ بِالْهُدٰى وَدِيْنِ الْحَقِّ لِيُظْهِرَهٗ عَلَى الدِّيْنِ كُلِّهٖ وَلَوْ كَرِهَ الْمُشْرِكُوْنَ ۝

کہ وہ خدا ہی ہے جس نے اپنے رسول کو ہدایت اور سچا اور صحیح دین (قانون) دے کر بھیجا تا وہ اس دین کو دوسرے تمام ادیان پر غالب کر دے۔ خواہ مشرک اس کا کتنا ہی کیوں نہ کریں۔

غرض ہمارے نبی کریم صلے اللہ علیہ وآلہ وسلم کی بعثت کا غرض یہی تھی کہ آپ ساری دنیا کو جو خدا تعالیٰ سے بہت دور جا پڑی تھی اور شرک و بت پرستی اور الحاد و بے دینی میں غرق ہو چکی تھی۔ اور ظَهَرَ الْفَسَادُ فِي الْبَرِّ وَالْبَحْرِ کا بر اعظموں میں بسنے والے اور سمندروں کے اندر جزائر میں رہنے والے بھی سب لوگ خراب ہو چکے تھے اور یہ خرابی ایسی تھی کہ سب کو نظر آ رہی تھی۔ ان سب کو خدا تعالیٰ کے عذاب سے ڈرائیں کہ اگر وہ آپ کی لائی ہوئی ہدایت اور شریعت پر عمل نہیں کریں گے۔ تو اللہ تعالیٰ انہیں اپنے عذابوں سے نیست و نابود کر دے گا۔ اور اگر وہ آپ پر ایمان لے آئیں تو آپ ان سب کے لئے رحمت بن کر آئے ہیں جیسا کہ فرمایا:۔

وَمَآ اَرْسَلْنٰكَ اِلَّا رَحْمَةً لِّلْعٰلَمِيْنَ۔

غلبۂ اسلام کا پہلا نظارہ

یہ بات تو اظہر من الشمس ہے۔ کہ آپ سے پہلے جس قدر انبیاء آئے، وہ سب کے سب، ابراہیم خلیل اللہ ہوں، یا اسمٰعیل ذبیح اللہ، لوط ہوں یا یونس، صالح ہوں یا ہود، زکریا ہوں یا یحییٰ، داؤد ہوں یا سلیمان، موسےٰ ہوں یا عیسےٰ علیہم السلام اپنی اپنی قوم کی طرف مبعوث کئے گئے تھے کسی دوسری قوم یا ملک سے ان کا کوئی تعلق نہ تھا۔ مگر ہمارے نبی کریم صلے اللہ علیہ وسلم ساری دنیا کے لئے مبعوث فرمائے گئے تھے۔ اور ساری دنیا کو خدا تعالیٰ کی رحمت یا بصورت انکار خدا تعالیٰ کے عذاب کا مورد بنانا آپ ہی کا مشن تھا۔ آپ سے پہلے نہ کبھی کسی نے ایسا دعویٰ کیا۔ اور نہ عملی طور پر یہ کام کر کے دکھایا مگر ہم دیکھتے ہیں کہ ہمارے خاتم الانبیاء صلے اللہ علیہ وسلم نے خدا تعالیٰ کے حکم سے اپنے ساری دنیا کے رسول ہونے کا دعوےٰ مکہ مکرمہ میں فرمایا اور اپنا عملی نمونہ بھی پیش فرمایا۔ کہ نہ صرف اہل مکہ اور اس کے گرد و نواح کو ہی اپنی ہدایت اور شریعت کی طرف دعوت دی بلکہ ان کے راہِ راست پر آ جانے کے بعد سارے جزیرہ عرب کے امراء کو بھی دعوت اسلام نامے ارسال فرمائے بلکہ جزیرہ عرب سے باہر بھی شاہان مصر (افریقہ) فارس اور روم کو بھی اپنے پیغامبر مع مکاتیب گرامی ارسال فرمائے اور انہیں اسلام میں داخل ہونے کی دعوت دی۔ اور بلال (افریقن) صہیب (رومی) اور سلمان (فارسی) کی بیعتیں بھی قبول فرمائیں۔ اور مقوقس مصر کا ہدیہ بھی قبول فرمایا۔ جس میں ماریہ قبطیہ (یعنی مصر کی مریم) بھی شامل تھیں اور آپ کی وفات کے وقت (سنہ ۱۰ھ) سارے جزیرہ عرب میں جہاں آپ کی پیدائش ہوئی تھی۔ اور جس قوم (عرب) سے آپ تعلق رکھتے تھے، اسلام کو فوقیت حاصل ہو گئی تھی۔ اور جزیرہ عرب کے سواد الاعظم نے مشرک متوطن (لا الٰہ الا اللہ محمد رسول اللہ پڑھنے والے) بن گئے تھے۔ اور یہود اور نصاریٰ نے جزیہ ادا کر کے آپ کے زیر سایہ رہنا قبول کر لیا تھا۔ اور جن کے لئے ہدایت اور آپ کی جزوی اطاعت بھی مقدر نہ تھی۔ وہ اپنی ہی تلواروں سے جلائی ہوئی آگ میں مجسم ہو کر اس دنیا سے نیست و نابود ہو گئے تھے۔

پس جہاں تک آپ کی زندگی کا تعلق ہے اور اسلام کو دیگر مذاہب و ادیان پر غالب کرنے کا کام ہے۔ وہ جزیرہ عرب میں تو مکمل ہو گیا۔ لیکن آپ کا مشن تو ساری دنیا کے لئے تھا۔ اس لئے ساری دنیا میں اسلام کے غالب کرنے کا کام آپ کے خلفاء کا کام تھا۔ کیونکہ انبیاء اور خلفاء کا وجود لازم و ملزوم ہے۔ اس لئے آپ نے فرمایا

مَا كَانَتْ نُبُوَّةٌ قَطُّ اِلَّا تَبِعَتْهَا خِلَافَةٌ (کنز العمال)

کہ کبھی بھی کوئی نبوت نہیں ہوئی جس کے بعد اس کی خلافت نہ ہوئی ہو۔ یعنی ہر نبی کے بعد اس کے خلفاء اس کام کو جاری رکھتے ہیں۔ جس کے لئے وہ نبی مبعوث کیا گیا تھا۔

پھر آپ نے یہ بھی پیشگوئی فرمائی کہ میرے بعد خلافت راشدہ ہوگی پھر بادشاہت آ جائے گی اور ایسے کام کرے گی جو خلافت راشدہ کی طرف منسوب نہیں ہو سکتے۔ بلکہ ظلم و جور کا دور دورہ ہو جائے گا۔

ثُمَّ تَكُوْنُ الْخِلَافَةُ عَلٰى مِنْهَاجِ النُّبُوَّةِ

پھر اس کے بعد اللہ تعالیٰ منہاج نبوت پر خلافت قائم کرے گا۔ اور اس کے ذریعہ پھر اسلام کو دنیا میں غالب کرنے کے سامان کئے جائیں گے۔

چنانچہ ہم دیکھتے ہیں کہ آپ کی وفات کے بعد حضرت ابوبکر، حضرت عمر، حضرت عثمان اور حضرت علی رضی اللہ عنہم کے ذریعہ اسلام مصر، فارس، روم (موجودہ ٹرکی) اور اٹلی اور ان کے ملحقات، شمالی افریقہ وغیرہ میں غالب ہو گیا۔ پھر خلافت کی جگہ بادشاہت نے لے لی۔ اور مسلمانوں میں آپس میں جنگ و جدال ہوتا رہا۔ اور مسلمان کافروں کے حلیف بنتے رہے۔ اور کافر مسلمانوں کے حلیف بنتے رہے۔ اور جو غلبۂ اسلام

Digitized by Khilafat Library Rabwah

کے مطابق خلافت علیٰ منہاج النبوۃ قائم کرتا۔ اور اسلام کو دنیا میں غلبہ عطا فرماتا۔ کیونکہ خدا کے نبی کریم صلے اللہ علیہ وسلم کی پیشگوئی غلط نہیں ہو سکتی۔ اور ہوا بھی یہی کہ خدا تعالیٰ نے اپنی پیشگوئی

وَّاٰخَرِیْنَ مِنْهُمْ لَمَّا یَلْحَقُوْا بِهِمْ

(سورۃ الجمعہ)

کہ اس امت کے آخر میں جو لوگ ہونگے ان میں بھی آنحضرت صلے اللہ علیہ وآلہ وسلم کی بعثت ہوگی۔ یعنی آپ کا کامل خلیفہ علیٰ منہاج النبوۃ جس کے دو مشہور نام (یعنی صفات) صحیح احادیث میں ابن مریم (مسیح) اور امام (مہدی) مذکور ہیں اور آخری زمانہ میں ان کا اسلام کے غالب کرنے کے لئے آنا بیان کیا گیا ہے دنیا میں مبعوث ہوگا۔ حضرت میرزا غلام احمد قادیانی علیہ السلام کو دنیا میں

کیلئے حاصل ہوا تھا آہستہ آہستہ رُو بہ زوال ہوگیا۔ پھر مسلمان چھوٹی چھوٹی جاگیروں اور ریاستوں میں بٹ گئے۔ یہانتک کہ تیرھویں صدی ہجری تک صلیب بردار قومیں ساری دنیا پر غالب آگئیں۔ اور پانچوں بڑا عظموں و جزائر اور ساتوں سمندروں پر ان کا قبضہ ہوگیا۔ اور اسلام و مسلمان بقول مولانا حالی مرحوم ؎

رہا دین باقی نہ اسلام باقی
فقط رہ گیا دین کا نام باقی

کا مصداق ہوگئے۔

غلبۂ اسلام کا دوسرا دور

اب اس انقلاب کا لازمی نتیجہ یہ تھا کہ یا تو اسلام کا نام صفحۂ دنیا سے نیست و نابود ہو جاتا۔ اور یا اللہ تعالیٰ ہمارے نبی کریم صلے اللہ علیہ وآلہ وسلم کی پیشگوئی

ثُمَّ تَكُوْنُ خِلَافَةً عَلٰى مِنْهَاجِ النُّبُوَّةِ

بھیج دیا۔ اور آپ نے چودھویں صدی ہجری کے شروع یعنی ۱۳۰۱ھ میں یہ اعلان فرمایا۔

"اے مسلمانو سنو اور غور سے سنو! کہ اسلام کی پاک تاثیروں کو روکنے کے لئے جس قدر پیچیدہ افترا اس عیسائی قوم میں استعمال کئے گئے اور پڑ کر جیسے کام میں لائے گئے۔ اور ان کے پھیلانے میں جان توڑ کر اور مال کو پانی کی طرح بہا کر کوششیں کی گئیں یہاں تک کہ نہایت شرمناک ذریعے جن کی تصریح سے اس مضمون کو خفتہ رکھنا بہتر ہے اسی راہ میں ختم کئے گئے۔ یہ کہ سچن قوموں اور تثلیث کے حامیوں کی جانب سے وہ سارا

سیر روحانی

جلد اوّل

سیدنا حضرت خلیفۃ المسیح الثانی المصلح الموعود رضی اللہ عنہ

کی پُر از تاثیر اور روحانیت سے معمور علمی تقاریر کا مجموعہ

الشرکۃ الاسلامیہ لمیٹڈ گول بازار ربوہ فون ۲۸۱

تریاق اٹھرا

مکمل کورس چوبیس ۲۴ روپے نوٹ نظر مکمل کورس پینتیس ۳۵ روپے خورشید یونانی دواخانہ (رجسٹرڈ) ربوہ فون ۲۳۸

ہم

جلسہ سالانہ کے مبارک موقع پر تشریف لانے والے حضرات حضرت مسیح موعود علیہ السلام کے مہمانوں کو

اَلسَّلَامُ عَلَيْكُمْ وَرَحْمَةُ اللّٰهِ وَبَرَكَاتُهٗ

— اور —

اَهْلًا وَّسَهْلًا وَّمَرْحَبًا

عرض کرتے ہیں

اللہ تعالیٰ آپ کے ساتھ ہو

— آپ کے خادم —

الشرکۃ الاسلامیہ لمیٹڈ گول بازار ربوہ فون ۲۸۱

جلسہ سالانہ پر مسکراتے چہروں کے ساتھ آنیوالے خوش نصیب مہمانان حضرت مسیح موعود علیہ السلام کی خدمت میں

ہماری طرف سے

اَهْلًا وَّسَهْلًا وَّمَرْحَبًا

— میں —

(رہائشی کالونیوں) دارالرحمت کالونی۔ البا سط کالونی الوقار کالونی۔ اور ربوہ کے ہر محلہ میں مکانات۔ رہائشی پلاٹس نیز زرعی زمین نہایت موزوں قیمت پر خرید و فروخت کے لئے آپ کی خدمت کے لئے ہر وقت مستعد "رجسٹرڈ ادارہ" کی خدمات حاصل کریں۔

فون دفتر ۵۰۸

بلال اسٹیٹس رجسٹرڈ پراپرٹی ڈیلرز

فون رہائش ۵

اقصیٰ روڈ بالمقابل ایوان محمود ربوہ

Digitized by Khilafat Library Rabwah

کارروائیاں ہیں کہ جب تک ان کے اس سحر کے مقابل پر خدا تعالیٰ وہ پیمانہ دور ہاتھ نہ دکھادے جو معجزہ کی قدرت اپنے اندر رکھتا ہو۔ اور اس معجزہ سے اس طلسم سحر کو پاش پاش نہ کرے تب تک اس جادوئے فرنگ سے سادہ لوح دلوں کو مخلصی حاصل ہونا بالکل قیاس اور گمان سے باہر ہے۔ سو خدا تعالیٰ نے اپنی جادو کے باطل کرنے کے لئے اس زمانہ کے سچے مسلمانوں کو یہ معجزہ دیا کہ اپنے اس بندہ کو اپنے الہام اور کلام اور اپنی برکات خاصہ سے مشرف کر کے اور اپنی راہ کے باریک علوم سے بہرہ کامل بخش کر مخالفین کے مقابل پر بھیجا۔ اور بہت سے آسمانی خوارق اور علوی نشانیاں اور روحانی معارف و دقائق ساتھ دیئے تا اس آسمانی پتھر کے ذریعہ سے وہ موم کا بت توڑ دیا جائے جو سحر فرنگ نے تیار کیا ہے۔ سو اے مسلمانو! اس عاجز کا ظہور ساحرانہ تاریکیوں کے اٹھانے کے لئے خدا تعالیٰ کی طرف سے ایک معجزہ ہے۔ کیا ضرور نہیں تھا کہ سحر کے مقابلہ میں معجزہ بھی دنیا میں آتا۔ کیا تمہاری نظروں میں یہ بات عجیب اور انہونی ہے کہ خدا تعالیٰ نے نہایت درجہ کے مکروں کے مقابلہ پر جو سحر کی حقیقت تک پہنچ گئے ہیں ایک ایسی حقانی چمکار دکھلا دے۔ جو معجزہ کا اثر رکھتی ہو۔

اے دانشمند! ہم اس سے مت تعجب کرو کہ خدا تعالیٰ نے اس ضرورت کے وقت میں اور ایسی گہری تاریکی کے دنوں میں ایک آسمانی روشنی نازل کی۔ اور ایک بندہ کو بمصلحت عام کے لئے خاص کر کے بغرض اعلائے کلمۂ اسلام و اشاعت نور حضرت خیر الانام اور تائید مسلمانوں کے لئے اور نیز انکی اندرونی حالت کے صاف کرنے کے ارادہ سے دنیا میں بھیجا تعجب تو اس بات میں ہوتا کہ وہ خدا جو حامی دین اسلام ہے اس نے وعدہ کیا تھا کہ میں ہمیشہ تعلیم قرآنی کا نگہبان رہونگا اور اسے ہر دو اور بے دولق اور بے نور رہنے نہیں دونگا وہ اس تاریکی کو دیکھ کر اور ان اندرونی اور بیرونی فسادوں پر نظر ڈال کر چپ رہتا اور اپنے اس وعدہ کو یاد نہ کرتا جس کو اپنے پاک کلام میں موکد طور پر بیان کر چکا تھا۔"

(فتح اسلام صفحہ طبع اوّل)

حنا ور

۳۰ گولی پندرہ پیسے

فضل عمر ڈواٹہ قریشی مارکیٹ گول بازار ربوہ

آپ کا اپنا ادارہ

کوسموس ڈرائی کلینرز

جدید ترین ڈرائی کلیننگ کے لئے

ہمارے ہاں تشریف لائیے

اپنے احباب کے لئے ۲۵٪ کی سپیشل رعایت

میسرز کوسموس ڈرائی کلینرز فون ۷۳۲۷

چوک حسین آگاہی نزد میونسپل کمیٹی ملتان شہر

مجید اینڈ کو

دوکان نمبر ۱۲-۱۳

مراد مارکیٹ۔ ریل بازار

فیصل آباد (لائل پور)

ہر قسم گرم چادریں، شالیں، دھسے تھوک ریٹ پر خرید کرنے کے لئے

ہماری خدمات حاصل کریں

سائیکل ٹریکل اور بچہ گاڑیاں مضبوط نیو لچکدار اور ارزاں مسالنے کا پتہ: محبوب عالم اینڈ سنز راجپوت سائیکل ورکس نیلہ گنبد لاہور

ہر قسم کی عمارتی لکڑی

کیلئے

پاک ٹمبر

۲۵۔ نیو ٹمبر مارکیٹ

لاہور

راوی روڈ

فون نمبر ۶۲۶۱۸۔ گھر فون ۵۳۵۰۰

کو ہمیشہ یاد رکھیں

Digitized by Khilafat Library Rabwah

"میں صلیب کو توڑنے اور خنزیروں کے قتل کرنے کے لئے بھیجا گیا ہوں۔ میں آسمان سے اترا ہوں ان پاک فرشتوں کے ساتھ جو میرے دائیں بائیں تھے۔ جس کو میرا خدا جو میرے ساتھ ہے میرے کام کے پورا کرنے کے لئے ہر ایک مستعد دل میں داخل کرے گا۔ بلکہ کر رہا ہے۔ اور اگر میں چپ بھی رہوں اور میری قلم لکھنے سے رکی بھی رہے۔ تب بھی وہ فرشتے جو میرے ساتھ اترے ہیں اپنا کام بند نہیں کر سکتے۔ اور ان کے ہاتھ میں بڑی بڑی گرزیں ہیں جو صلیب توڑنے اور مخلوق پرستی کی ہیکل کچلنے کے لئے دیئے گئے ہیں۔"

(فتح اسلام طبع اول ۱۸۹۱ء)

وعدہ آسمانی نصرت

آج سے ترانوے برس (۹۳) پہلے کی بات ہے اور اس وقت کی بات ہے جب اہل حدیث ہندوستان کے چوٹی کے مسلمہ عالم و جہاں دیدہ مصنف اس سے پندرہ برس پہلے (۱۸۹۱ء)

اپنی شہرۂ آفاق کتاب (حجج الکرامۃ) میں لکھ چکے تھے۔

"اگر حال ایں زمانہ را باز گویم معلوم شود کہ در اہل اسلام خصوصاً در دیار ہند ہیچ کس نیست کہ او را مسلمان نسبت بمسلمانان آں زماں تواں گفت الا ماشاء اللہ و قلیل ما ہم و کیف کہ انکار منکر و امر بمعروف یکسر از اہل اسلام رفتہ بلکہ از دل ہم کراہت ایں اعمال و احوال بدور رفتہ علماء و قضاۃ و مفتیان و فقہا و وعاظ ہم مباشر ایں افعال از بدوں تحیر و تحرج آئینہ چہ خواہد شد نسئل اللہ العافیۃ ونعوذ بہ من الفتن ما ظہر منہا وما بطن"

(صفحہ ۳۱۴)

کہ اگر میں اس زمانہ کا حال پھر کہوں تو معلوم ہوگا کہ اس زمانہ میں اہل اسلام خصوصاً اہل ہندوستان اور مسلمانوں میں سے کوئی ایک مسلمان بھی ایسا نہیں جیسے اگر زمانہ گذشتہ (یعنی آٹھویں صدی ہجری) کے

کوئٹہ میں

ایجنٹ انٹرنیشنل احمدیہ سلیکشن بامسط برادرز فاطمہ جناح روڈ کوئٹہ

میں اخبار الفضل کے علاوہ ہفت روزہ لاہور اور سامان سٹیشنری و جنرل سٹور مل سکتا ہے۔ ایجنٹ عبدالرحمن خان کوئٹہ

ہر قسم کی عمارتی لکڑی

دیوار، گیل، چیل، پارٹیکل کے لئے ہمارے ہاں رجوع فرمائیں

سٹار ٹمبر سٹور

۵۳ فیروزپور روڈ۔ بالمقابل تھانہ اچھرہ۔ لاہور

فون ۴۱۰۶۱۷

خوبصورت اور مضبوط دانت جدید ترین طریقہ سے بغیر تالو کے لگائے جاتے ہیں۔

ٹیڑھے اور بدصورت دانت خوبصورت کئے جاتے ہیں۔ دانتوں کو ٹھنڈا پانی لگتا یا درد ہونے کا فوری علاج کیا جاتا ہے

شریف ڈنٹل کلینک

نزد مسجد اقصیٰ ریڈ

فون ۵۴۳

پاؤنیر الیکٹرک کمپنی رجسٹرڈ

ٹیلیفون نمبر ۷۲۷۳۸

پیرون حرم گیٹ ملتان

سامان بجلی • پنکھے • الیکٹرک کیبلز • میٹرز • سامان وائرنگ اور وائنڈنگ

کے علاوہ

○ فینسی لائٹیں ○ گارڈن لائٹیں بڑی عمارتوں کی زیبائش کے دیدہ زیب

○ سٹریٹ لائٹیں ○ کوٹھیوں اور سامان بجلی کی خدمت کے لئے بھی حاضر ہے

★ تشریف لاکر ملاحظہ فرمائیں

پروپرائیٹر: چوہدری عبداللطیف قادیانی

Digitized by Khilafat Library Rabwah

مسلمانوں کے مقابلہ میں دیکھا جائے
تو اسے مسلمان بھی کہا جا سکے
سوائے چند لوگوں کے جو نہایت
ہی قلیل ہیں اور ایسا کیوں نہ
ہو جبکہ منکر باتوں کو ناپسند کرنا
اور امر بالمعروف اہل اسلام
سے بالکل غائب ہو چکا ہے بلکہ
یہ اہل اسلام تو دل میں بھی ان
باتوں اور اعمال کو بُرا نہیں
سمجھتے۔ علماء، قاضی، مفتی، فقہاء
اور ان کے واعظین بھی ان اعمال
ممنوعہ کا بلا خوف و حجاب ارتکاب
کرتے ہیں۔ آئندہ کیا ہوگا؟ ہم
اللہ تعالیٰ سے معافی چاہتے ہیں
اور ان تمام فتنوں سے جو ظاہر
ہو چکے ہیں۔ اور جو پوشیدہ ہیں۔
خدا تعالیٰ کی پناہ مانگتے ہیں۔"

نیز لکھا کہ وہ بدعات جو اس وقت تک
مسلمانوں میں پھیل چکی ہیں وہ اس قدر ہو چکی
ہیں کہ

"جز بظہور مہدی علیہ السلام ارتفاع
آں از عالم محال می نماید" (ص ۳۲)

کہ مہدی علیہ السلام کے ظہور
کے بغیر ان کا اس دنیا سے
دور ہونا محال نظر آتا ہے۔

امام فخر الدین رازی ساتویں صدی
ہجری کے ابتداء میں اپنی تفسیر میں آیت
(هُوَ الَّذِیْٓ اَرْسَلَ رَسُوْلَهٗ
بِالْهُدٰى وَ دِیْنِ الْحَقِّ
لِیُظْهِرَهٗ عَلَى الدِّیْنِ كُلِّهٖ)
پر اس اعتراض کا جواب دیتے ہوئے کہ
آنحضرت صلے اللہ علیہ وسلم کے زمانہ میں
تو اسلام سب ادیان پر غالب نہ آیا۔ تحریر
فرماتے ہیں:۔

"الوجه الثانی فی
الجواب ان نقول روی
عن ابی هریرة رضی الله
عنه قال: هذا وعد
من الله بانه تعالیٰ
یجعل الاسلام عالیا
علی جمیع الادیان و
تمام هذا یحصل
عند خروج عیسیٰ وقال
السدی ذالك عند

خروج المهدی، لا یبقی
احد الا دخل فی الاسلام
او ادی الخراج۔
(جلد ۱۶ صفحہ ۷۰، طبع مصر)

کہ دوسرا جواب اس اعتراض کا
یہ ہے کہ ہم کہتے ہیں کہ حضرت
ابو ہریرہ رضی اللہ عنہ سے مروی
ہے کہ انہوں نے کہا کہ یہ اللہ تعالیٰ
کا وعدہ ہے کہ اللہ تعالیٰ اسلام
کو سب ادیان پر غالب کرے گا
اور یہ وعدہ پورے طور پر حضرت
عیسیٰ علیہ السلام کے ظاہر ہونے
پر پورا ہوگا۔ اور امام سدی
نے کہا ہے کہ مہدی کے ظاہر
ہونے کے وقت ایسا ہوگا۔ اس
وقت کوئی شخص ایسا نہیں رہے گا
جو اسلام میں داخل نہ ہو جائے یا
خراج ادا نہ کرے۔"

غلبۂ اسلام کے واضح آثار

غرض اسلام کو دنیا کے سب دینوں پر
غلبہ دینے کا کام ہمارے نبی کریم صلے اللہ
علیہ وسلم نے آخری زمانہ میں پوری قوت اور
شوکت کے ساتھ خلافت علی منہاج
النبوۃ کے ذریعہ ہونا قرار دیا ہے اور ایسا
ہی خدا تعالیٰ کے فضل سے یہ غلبہ سنت
الٰہیہ کے مطابق بتدریج ہو رہا ہے۔ یہ
طبعوں پر فرشتوں کا اتار آسمان سے ہو رہا ہے

جدید فیشن کے مطابق
سونے کے جڑاؤ اور سادہ زیورات
اور چاندی کے خوشنما برتن ٹی سیٹ وغیرہ کے لئے
فرحت علی جیولرز
کمرشل بلڈنگ
شاہراہ قائداعظم
لاہور
فون نمبر:۔ ۵۲۶۲۳

ہر قسم کی جائداد کی خرید و فروخت۔ ہر قسم بلڈنگ
اعلیٰ ترین ڈیزائنوں کے مطابق تعمیر کروانے کا واحد ادارہ
ندیم کنسٹرکٹرز اینڈ پراپرٹی ڈیلرز
ریلوے روڈ
رحمت بازار
ربوہ
فون نمبر ۵۲۱
رہائش نمبر ۴۳۱

راولپنڈی اور اسلام آباد میں جائداد کی خرید و فروخت
کے لئے
آپ کا اپنا با اعتماد ادارہ
ایکسچینج سنٹر
داؤد بلڈنگ۔ آب پارہ۔ اسلام آباد
ٹیلیفون نمبر ۲۲۲۴۴ اور ۲۱۶۷۹

Digitized by Khilafat Library Rabwah

یورپ و امریکہ و افریقہ و ایشیا کی ہزاہا سعید روحیں جن کے نمائندگان ہر سال جلسہ سالانہ کے موقعہ پر مرکز احمدیت میں اپنی آنکھوں سے دیکھ سکتے ہیں۔ اسلام میں داخل ہو رہی ہیں۔ صلیب پرستی سے خود عیسائیوں کی دلچسپی کم ہو رہی ہے۔ بلکہ اس سے بے اعتنائی پیدا ہو چکی ہے۔ اور جنگ جس کی یہ اقوام دلدادہ تھیں اب اس سے بیزار ہو رہی ہیں۔ اور مسیح موعود اور مہدی معہود کی دعاؤں کی وجہ سے ایسا معاً اقتدار رکھو کر اب اقوام متحدہ U.N.O. جیسی تنظیمیں قائم کر رہی ہیں کہ جنگوں کا عملی طور پر خاتمہ کر دیا جائے۔ اور جو قوم جنگ یا تیر و تفنگ سے کوئی تبدیلی یا اپنا کوئی مقصد حاصل کرنا چاہتے اس کا سر توڑ دیا جائے۔

دوسری طرف خلافت راشدہ علی منہاج النبوۃ جسے خود خدا تعالیٰ نے اپنی سنت کے مطابق آسمان سے نازل فرمایا ہے قرآن شریف کے مختلف تراجم کروا کر ہر قوم کے ہاتھ میں خدا تعالیٰ کا آسمانی پیغام دے رہی ہے۔ اور اسلام کے فضائل و محاسن اور حضرت خاتم الانبیاء صلے اللہ علیہ وآلہ وسلم کے سیرت و سوانح سب غیر قوموں کے ہاتھوں میں دے رہا ہے۔ اور اپنے جوان اور پڑھے واقفین زندگی اعلیٰ دینی تعلیم یافتہ با اخلاق و حلیم مجسم انسانیت، فدایانِ اسلام و عاشقانِ حضرت خیر الانام دنیا کے ہر گوشہ میں بھیج رہی ہے۔ اور خدائے واحد و لا شریک لہ کی عبادت کے لئے یورپ و امریکہ و افریقہ کے دلکش علاقوں میں مساجد تعمیر کر رہی ہے۔ تا وہ بھی اس آسمانی نور سے حصہ پائیں، جس سے ہم نے حصہ پایا اور جو خدا تعالیٰ کی طرف سے سارے بنی نوع انسان کے لئے نازل کیا گیا ہے۔ اور اپنے نمونہ، نیک سیرت حسن و احسان، خلقت علی خلق اللہ اور دعاؤں سے سعید روحوں کو اس آسمانی نور کی طرف کھینچ رہی ہے۔ اور خدا تعالیٰ کے تازہ بتازہ نشانات دکھلا کر سب ارباب مذاہب کو اس طرف توجہ دلا رہی ہے کہ ؎

کوئی مذہب نہیں ایسا کہ نشاں دکھلائے
یہ ثمر باغ محمدؐ سے ہی کھایا ہم نے
آؤ لوگو کہ یہیں نور خدا پاؤ گے
تم کو یہ طور تسلی کا بتایا ہم نے

اور ساتھ ہی ہمیں یہ بشارت بھی آج سے ۷۶ سال قبل دے دی ہے

ایک عظیم الشان پیشگوئی

"اے تمام لوگو سن رکھو

آپ کو

جلسہ سالانہ

میں

شمولیت مبارک ہو

ایوان محمود کے بالکل سامنے

حضرت حکیم نظام جان صاحب (مرحوم)

کے چشمۂ فیض

مشہور دواخانہ

میں عورتوں اور مردوں کے شعبہ جات

معروف خدمت ہیں

حکیم عبدالحمید مشہور دواخانہ

— ربوہ —

فون نمبر ۶۳۸

فون ملز ۲۷۹۴۶

فون آفس ۲۲۴۸۳

سفینہ انڈسٹریز لمیٹڈ

مقبول روڈ فیصل آباد

امپورٹر ایکسپورٹر

لون، وائل، پردہ کلاتھ، پاپلین، جاذب نظر و دیدہ زیب

ہر گھر کی پسند

آفس مقبول گلی ریل بازار فیصل آباد

اچھی سوسائٹی

کراچی میں خوبصورت و جدید طرز کا

بنگلہ حاصل کریں

اچھی رہائش

نارتھ ناظم آباد۔ میٹروول۔ بفروزن۔ نارتھ کراچی۔ گلشن اقبال وغیرہ میں درج ذیل (۱۰۰ گز سے ۱۰۰۰ گز تک) کیٹیگریز میں

S	R	A	B	C	D
۸۰ گز	۱۲۰ گز	۲۴۰ گز	۴۰۰ گز	۶۰۰ گز	۱۰۰۰ گز

۵ — بنگلے و مکان جدید طرز کے حاصل کریں۔
۵ — بنگلے و مکان بہ لون (۱۵ سال) کی سہولت بھی حاصل کریں
۵ — اچھا نقشہ اچھے گھر کی ضمانت ہے۔ نقشہ کی خدمات حاصل کریں۔
۵ — رہائشی پلاٹس و کمرشل پلاٹس کی خرید و فروخت کی خدمات بھی حاصل کریں ۵ — اور قانونی ماہرین جائیداد سے متعلقہ تمام کاغذات کی جانچ پڑتال اور صحت کے بارہ میں تصدیق کرنے کے بعد کلیئر شدہ جائیداد حاصل کریں
۵ — ہمارے مستند ماہرین تعمیر شدہ جائیداد کی خرید و فروخت کے سلسلے میں مکمل معلومات فراہم کرتے ہیں۔
۵ — ملک سے باہر رہنے والے (خصوصی احباب کے لئے تعمیر جائیداد اور اس کے خرید و فروخت کے سلسلہ میں خصوصی انتظام ہے

درج ذیل پتہ پر رابطہ قائم کریں

عباسی کنسٹرکشن

پروپرائیٹر۔ سلیم الدین عباسی۔

R-76/5 فیڈرل بی ایریا [illegible]
نزد طاہر ولا چورنگی عائشہ منزل
کراچی ۳۸

Digitized by Khilafat Library Rabwah

کہ یہ اس کی پیشگوئی ہے
جس نے زمین و آسمان
بنایا۔ وہ اپنی اس جماعت کو
تمام ملکوں میں پھیلا دے گا
اور حجت اور برہان کی رُو
سے سب پر ان کو غلبہ
بخشے گا۔ وہ دن آتے ہیں
بلکہ قریب ہیں کہ دنیا میں صرف
ہی ایک مذہب ہوگا جو عزت
کے ساتھ یاد کیا جائے گا
خدا اس مذہب اور اس سلسلہ
میں نہایت درجہ اور فوق العادت
برکت ڈالے گا۔ اور ہر ایک
کو جو اس کے معدوم کرنے
کا فکر رکھتا ہے۔ نامراد رکھے گا
اور یہ غلبہ ہمیشہ رہے گا۔
یہاں تک کہ قیامت آجائیگی۔
اگر اب مجھ سے ٹھٹھا کرتے
ہیں تو اس ٹھٹھے سے کیا
نقصان؟ کیونکہ کوئی نبی
نہیں جس سے ٹھٹھا نہیں کیا
گیا۔ پس ضرور تھا کہ مسیح
موعود سے ٹھٹھا کیا جاتا جیسا
کہ اللہ تعالیٰ فرماتا ہے۔
یَا حَسْرَةً عَلَى الْعِبَادِ
مَا يَأْتِيهِم مِّن
رَّسُولٍ إِلَّا كَانُوا
بِهِ يَسْتَهْزِئُونَ۔
پس خدا کی طرف سے
یہ نشان ہے کہ ہر ایک نبی
سے ٹھٹھا کیا جاتا ہے۔
مگر ایک آدمی جو تمام لوگوں
کے روبرو آسمان سے
اترے اور فرشتے بھی اس
کے ساتھ ہوں، اس سے
کون ٹھٹھا کرے گا؟ پس اس
دلیل سے بھی عقلمند سمجھ
سکتا ہے کہ مسیح موعود کا
آسمان سے اترنا محض جھوٹا
خیال ہے۔
یاد رکھو کہ کوئی آسمان سے
نہیں اترے گا۔ ہمارے سب مخالف
جو اب زندہ موجود ہیں وہ تمام
مریں گے اور کوئی ان میں سے
عیسےٰ بن مریم کو آسمان سے
اترتے نہیں دیکھے گا۔ اور پھر
انکی اولاد جو باقی رہے گی، وہ
بھی مریگی اور ان میں سے بھی کوئی
آدمی عیسےٰ بن مریم کو آسمان
سے اترتے نہیں دیکھے گا۔ اور
پھر اولاد کی اولاد مریگی اور وہ بھی مریم
کے بیٹے کو آسمان سے اترتے نہیں
دیکھے گی تب خدا انکے دلوں میں گھبراہٹ
ڈالے گا کہ زمانہ صلیب کے غلبہ
کا بھی گزر گیا اور دنیا دوسرے رنگ
میں آگئی۔ مگر مریم کا بیٹا عیسےٰ ابھی
تک آسمان سے نہ اترا۔ تب دانشمند
یک دفعہ اس عقیدہ سے بیزار ہو جائینگے
اور ابھی تیسری صدی آج کے دن سے
پوری نہیں ہوگی کہ عیسےٰ کا انتظار
کرنیوالے کیا مسلمان اور کیا عیسائی
سخت نومید اور بدظن ہو کر اس جھوٹے
عقیدہ کو چھوڑ دینگے اور دنیا میں ایک
ہی مذہب ہوگا اور ایک ہی پیشوا!
میں تو ایک تخم ریزی کرنے آیا ہوں
سو میرے ہاتھ سے وہ تخم بویا گیا۔
اور اب وہ بڑھے گا اور پھولے گا۔
اور کوئی نہیں جو اسکو روک سکے۔"

(تذکرۃ الشہادتین صفحہ ۶۴، ۶۵)

اور یہ وہ عظیم الشان پیشگوئی ہے جس کے
پورا ہونے کے واضح آثار اب دنیا
کو صرف ۷۶ سال کے عرصہ میں واضح طور پر
نظر آنے لگ گئے ہیں۔

فالحمد للہ علیٰ ذالک

اچھی صحت راز ہے زندگی کا

تریاق سلیمانی	۲/۵۰ ½	۱۲-۵۰
سرمہ حمید	۲/-	۴-۰۰
زد جام عشق		۶۰-۰۰
حب مصائے پیری		۱۵-۰۰
حب اکسیر البدن		۱۰-۰۰
حب اکسیر العظم مکمل کورس		۳۰-۰۰
شافی کیپسول	۱۵/۰۵	۳۰-۰۰
منسوجین کیپسول		۱۲-۵۰
گولڈن بے بی ٹانک شربت		۵-۰۰
منسوجین بے بی ٹانک		۵-۰۰
گیسٹرو پین		۶-۰۰

المنار دواخانہ۔ ربوہ

نماز مترجم

خریدتے وقت مکتبہ فیض عام ربوہ کا نام
ضرور پڑھ لیا کریں کیونکہ یہ نماز مترجم انتظار
اصلاح و ارشاد کی منظور کردہ۔ بیشتر علمائے
کرام کے مشوروں سے ترتیب دی گئی ہے
اس میں نماز سے متعلق جملہ مسائل، ترتیب و
تدوین عنوان تحت اللفظ، سلیس ترجمہ اور
قرآن کریم کی بعض آیات پر دعائیہ جواب درج
ہیں۔ نیز بطور ضمیمہ القرآن لکھنے والے پہلے
پانچ پارے بھی مل سکتے ہیں جن کو بچہ آسانی سے پڑھ سکتا ہے
ملنے کا پتہ:۔ مکتبہ فیض عام ربوہ

ماہنامہ
مصباح
ربوہ

لجنہ اماء اللہ مرکزیہ کا قدیم آرگن۔ دینی، اخلاقی اور علمی مضامین کا بہترین مجموعہ
خواتین جماعت کی علمی اور قلمی دلچسپیوں کا مرکز۔ اس ماہنامہ کی توسیع اشاعت اور قلمی
معاونت آپ کا اولین فریضہ ہے۔ خریداری بڑھائیے۔ تعلیمی اشتہارات کے حصول
کے ذریعہ اس کی مالی مدد کیجئے۔ باقاعدگی، ترتیب اور اہتمام خاص ہیں خود بھی حصہ
لیجئے اور دوسری بہنوں کو بھی تلقین کیجئے۔ بہترین لکھنے والوں کے لئے انعامات
"مصباح" آپ کا ہے۔ حد شکر گذار ہے۔ (مدیرہ)

روزنامہ الفضل کی ضخامت اور قیمت میں اضافہ

الفضل کے جملہ خریداران و ایجنٹ صاحبان مطلع رہیں کہ موجودہ ہوشربا گرانی کے باعث خریداران
کے مطالبہ پر الفضل کے دو صفحات بڑھا دیئے گئے ہیں۔ اب الفضل چھ کی بجائے آٹھ صفحات پر
مشتمل ہوا کریگا اور اس کی قیمت فی پرچہ ۲۵ پیسے کی بجائے چالیس پیسے ہوگی نیز سالانہ قیمت
مندرجہ ذیل حساب سے وصول کی جائے گی۔

سالانہ قیمت ۷۰/- روپے کی بجائے ۸۰/- روپے
ششماہی " ۳۶/- " " " ۴۱/- "
سہ ماہی " ۱۹/- " " " ۲۱/- "
خصوصی نمبر سالانہ ۲۰ "
فی پرچہ ۳۰ پیسے
خریداران جن کی رقم حسب سابق ۷۰/- روپے سالانہ ہی ہوگی۔
امید ہے پہلے کی طرح تعاون فرما کر شکریہ کا موقع دیں گے۔ خاکسار مینیجر الفضل ربوہ

ماہنامہ
خالد

ماہنامہ "خالد" نوجوانوں کی عالمگیر تنظیم
مجلس خدام الاحمدیہ کا مرکزی ترجمان ہے۔
اس بلند پایہ مجلہ میں مجلسی سرگرمیوں کے
ساتھ نوجوانوں کے مناسب حال نہایت
عمدہ علمی و تربیتی مضامین پیش کئے جاتے
ہیں۔ مجلس خدام الاحمدیہ کے اراکین کے
علاوہ دیگر احباب کے لئے بھی "خالد"
کا مطالعہ یقیناً بہت مفید ہوگا۔
سالانہ قیمت پندرہ روپے ہے۔
(مینیجر ماہنامہ "خالد" ربوہ)

آپ کو معلوم ہو چکا ہے کہ
حضرت خلیفۃ المسیح اوّل رضؓ کے مشہور
شاگرد حکیم نظام جان صاحب (مرحوم)
کے دواخانہ کا نام اب
مشہور دواخانہ
ہو چکا ہے۔ خط و کتابت کیلئے اب
اتنا پتہ کافی ہے
حکیم عبدالحمید
مشہور دواخانہ
چوک گھنٹہ گھر گوجرانوالہ ۱۹۰
گوجرانوالہ فون نمبر ۴۸۲، ربوہ فون ۳۳۸

Digitized by Khilafat Library Rabwah

حضرت بانی سلسلہ عالیہ احمدیہ علیہ السلام کا عظیم علمی انکشاف

عربی زبان اُمّ الالسنہ ہے

(مکرم شیخ نور احمد صاحب منیر)

(۱)

سیدنا حضرت مسیح موعود علیہ السلام کے کارناموں میں سے ایک نمایاں اور علمی کارنامہ عربی زبان کے ام الالسنہ ہونے پر عظیم الشان ریسرچ ہے۔ اور یہ کارنامہ آپ کا علمی شاہکار ہے۔ آپ نے عربی زبان کے ام الالسنہ ہونے کا نظریہ قرآن مجید کی آیات سے استنباط کیا ہے اور اس نظریہ کی بنیاد آپ نے قرآن کریم پر رکھی ہے۔ آپ دنیا میں پہلے وہ رجل عظیم ہیں جنہوں نے یہ نظریہ مدلل انداز میں پیش فرمایا ہے اس عظیم مقصد کے لئے آپ نے ایک کتاب "منن الرحمٰن" ۱۸۹۵ء میں تحریر فرمائی۔ اس کتاب کے مطالعہ سے معلوم ہوتا ہے کہ آپ ابھی اس تحقیق کو وسیع کرنا چاہتے تھے۔ مگر متعدد دوسری مصروفیات کی وجہ سے آپ نے عربی زبان کے اُمّ الالسنہ ہونے پر بنیادی دلائل پر ہی اکتفا کی۔ اس کتاب کے اشتہار میں آپ نے تحریر فرمایا:۔

"یہ ایک نہایت عجیب و غریب کتاب ہے جس کی طرف قرآن شریف کی بعض پر حکمت آیات نے ہمیں توجہ دلائی۔ سو قرآن عظیم نے یہ بھی دنیا پر ایک بھاری احسان کیا ہے جو اختلاف لغات کا اصل فلسفہ بیان کر دیا اور ہمیں اس دقیق حکمت پر مطلع فرمایا کہ انسانی بولیاں کس منبع اور معدن سے نکلی ہیں ..... اور واضح ہو کر اس کتاب میں تحقیق الالسنہ کی رُو سے یہ ثابت کیا گیا ہے کہ دُنیا میں صرف قرآن شریف ایک ایسی کتاب ہے جو اس زمانہ میں نازل ہوا ہے جو اُمّ الالسنہ اور الہامی اور تمام بولیوں کا منبع اور سرچشمہ ہے۔"

عربی زبان کے ام الالسنہ ہونے کا نظریہ ایک محیر العقول نظریہ ہے۔ کیونکہ اس مسئلہ میں زبان کے ماہرین اور سکالرز نے کافی حد تک اختلاف اور تضاد کیا ہے۔ اور ہر سکالر نے اپنی تحقیق کو طوفانی دلائل سے پیش کیا ہے

حضرت بانی سلسلہ احمدیہ نے اس اختلاف کو ختم کرنے کے لئے تحدی اور للعامی چیلنج دے کر عربی زبان کے ام الالسنہ ہونے پر مہر لگا دی اور قطعی فیصلہ فرمایا۔ چنانچہ آپ نے تحریر فرمایا:۔

"اگر تم مقابلہ کے لئے اٹھتے ہو تو میں تم کو بطور انعام پانچ ہزار روپیہ دوں گا۔ بشرطیکہ تم شرائط کے موافق جواب دو۔ اور میری شرط کا روپیہ جہاں چاہو جمع کرا لو اس انعام کے لینے کے لئے کھڑے ہو جاؤ یا اپنی زبان کی حمایت کرنے کے

— هُوَالشَّافِی —

صدر دواخانہ اقصیٰ روڈ ربوہ آپ کو جلسہ سالانہ کے لئے خوش آمدید کہتا ہے۔ آپ ہم سے ریچ کی دردیں گنٹیا نقرس اٹھرائیٹک اور دیگر عوارض کے لئے تشریف لا کر مشورہ فرمائیں۔

صدر دواخانہ نزد ریلوے پھاٹک اقصیٰ روڈ ربوہ

اعلیٰ کارکردگی میں ایک قابلِ اعتماد

"MITSUBISHI." مِٹسوبِشی

پیکجڈ ایئر / واٹر کولڈ ایئر کنڈیشنرز

PACKAGED AIR AND WATER COOLED AIR - CONDITIONORS.

مٹسوبشی کے AIR COOLED / WATER COOLED ایئر کنڈیشنرز کا شمار دنیا کے اعلیٰ ترین ایئر کنڈیشنرز میں ہوتا ہے۔ کم خرچ، مستحکم ڈیزائن، قوت استعمال اور تنصیب میں آسانی، ہر پہلو سے یہ ایئر کنڈیشنرز انفرادیت کے حامل ہیں۔ یعنی وہ تمام خوبیاں ہیں جن کی وجہ سے "مٹسوبشی" ایئر کنڈیشنرز کو دنیا بھر میں شہرت اور اعتماد حاصل ہے۔ ایئر کنڈیشنگ کی ہر ضرورت کے لئے "مٹسوبشی" ایئر کنڈیشنگ یونٹ پسند فرمائیے۔ سنٹرل اور فلور ٹائپ کے یونٹ حاضر اسٹاک سے دستیاب ہیں:۔

● تقسیم کنندگان:۔ احمد اینڈ احمد لمیٹڈ — شاخ:۔

● صدر دفتر:۔ ۱۰-۴۳ اے بلاک پی ای سی ایچ ایس کراچی ۲۹ — جے ۱۹۵ آدم جی روڈ راولپنڈی کینٹ

● فون نمبرز:۔ ۴۳۰۸۸۰ — ۴۳۴۲۶۷ — فون نمبر:۔ ۷۵۶۸۶

Digitized by Khilafat Library Rabwah

لئے کچھ ہمت کرو۔"

(۲)

حضرت بانی سلسلہ احمدیہ نے عربی زبان کے ام الالسنہ ہونے پر پانچ بنیادی دلائل پیش فرمائے اور بطور تحدی کے فرمایا:۔

"اب ہر ایک کو اختیار ہے کہ ہماری کتاب کے چھپنے کے بعد اگر ممکن ہو تو یہ کمالات سنسکرت یا کسی اور زبان میں ثابت کرے۔"

(ضیاء الحق ص۲)

منن الرحمان کتاب میں آپ نے مندرجہ ذیل پانچ دلائل ساطعہ سے ثابت فرمایا ہے کہ عربی زبان ہی ام الالسنہ۔ کامل اور الہامی زبان ہے۔ آپ فرماتے ہیں:۔

پہلی خوبی۔ عربی کے مفردات کا نظام کامل ہے۔ یعنی انسانی ضرورتوں کو وہ مفردات پوری مدد دیتے ہیں دوسرے لغات اس سے بے بہرہ ہیں۔

دوسری خوبی عربی میں اسماء باری و اسماء ارکان عالم و نباتات و حیوانات و جمادات و اعضائے انسان اپنی اپنی وجہ تسمیہ میں بڑے بڑے علوم حکمیہ پر مشتمل ہیں۔ دوسری زبانیں ہرگز اس کا مقابلہ نہیں کر سکتیں۔

تیسری خوبی عربی کا اطراد مورد الفاظ بھی پورا انتظام رکھتا ہے اور اس نظام کا دائرہ تمام افعال اور اسماء کو جو ایک ہی مادہ کے ہیں ایک سلسلہ حکمیہ میں داخل کر کے ان کے باہمی تعلقات دکھلاتا ہے اور یہ بات اس کمال کے ساتھ دوسری زبانوں میں پائی نہیں جاتی۔

چوتھی خوبی عربی کے تراکیب میں الفاظ کم اور معانی زیادہ ہیں یعنی زبان عربی الف لام اور تنوینوں اور تقدیم تاخیر سے وہ کام نکالتی ہے جس میں دوسری زبانیں کئی فقروں کے جوڑنے کی محتاج ہوتی ہیں۔

پانچویں خوبی عربی زبان ایسے مفردات اور تراکیب اپنے ساتھ رکھتی ہے جو انسان کے تمام باریک در باریک ضمائر اور خیالات کا نقشہ کھینچنے کے لئے کامل وسائل ہیں۔"

اس سلسلہ میں آپ اس موضوع کی اہمیت اور افادیت کے پیش نظر فکری تحقیق کے ساتھ فرماتے ہیں:۔

"اس سلسلہ تحقیقات میں ہمارے ذمہ تین مرحلوں کا طے کرنا فرض ہوگا۔

پہلا مرحلہ: زبانوں کا اشتراک ثابت کرنا۔

دوسرا مرحلہ: عربی کا ام الالسنہ ہونا بایہ ثبوت پہنچانا۔

تیسرا مرحلہ: عربی کا وجہ کمالات فوق الزیادت کے الہامی ثابت کرنا۔

(۳)

علماء اللغات نے ام الالسنہ کے متعلق اپنے اپنے خیالات کا اظہار کیا ہے۔ اور یہ موضوع آج تک زیر بحث رہا ہے۔ آریہ لوگ سنسکرت کے متعلق کہتے ہیں کہ یہ زبان ام الالسنہ ہے۔ یہودی عبرانی زبان کے متعلق کہتے ہیں کہ وہ ام اللغات ہے۔ اسی

فون ۶۸۱

خالص

سونے چاندی کے حسب منشاء زیورات جدید ڈیزائنوں میں بنوانے

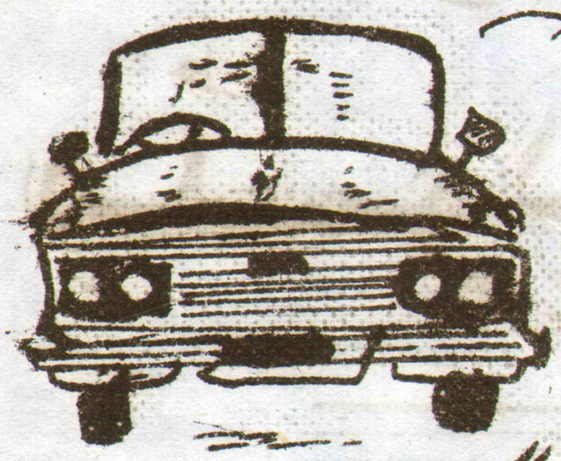
اور

خرید و فروخت کا اعلیٰ مرکز

محمود گولڈ سمتھ

نیز الیس اللہ بکاف عبدہ کی دیدہ زیب انگوٹھیاں سندھی و پشتی کو کے تیار کرنے کا اعلیٰ مرکز

چوہدری محمود احمد گلزار احمد گولبازار ربوہ عقب مسلم کمرشل بینک



ٹویوٹا کاریں اور بیڈفورڈ ٹرک و بس چیسز

TOYOTA

ہوم ڈلیوری سکیم کے تحت بکنگ جاری ہے

• ہر پاکستانی جو چھ ماہ تک یا اس سے زیادہ مدت تک ملک سے باہر مقیم رہا ہو اپنے ساتھ یا الگ بک کروا کر ایک کار پاکستان لا سکتا ہے۔ یا دو سال سے زائد مدت تک ملک سے باہر مقیم رہا ہو تو بطور تحفہ اپنے خاندان کے ایک فرد کو بھجوا سکتا ہے۔ اس کے علاوہ بیڈفورڈ ٹرک پاس بھی بھجوا سکتا ہے۔

• مزید تفصیلات اور ٹویوٹا کاروں کی بکنگ کے لئے براہ کرم پتہ ذیل سے رجوع فرمائیں۔

اندرون ملک مقیم حضرات اوراڈلے بیڈفورڈ ٹرک اور بس چیسز کی خریداری کے لئے ہماری خدمات حاصل کریں۔

سرگودھا	کراچی
• فون ۳۹۳۳	۴۱۵۴۰۹
• ٹیلی گرام "AUTOBED"	"CHALET"
• پوسٹ بکس نمبر	۸۹۳۲

محمود موٹرز

ڈیلر نیشنل موٹرز لمیٹڈ

کلکتہ ہاؤس کچہری روڈ سرگودھا

Digitized by Khilafat Library Rabwah

اعتراض کا جواب حضرت بانی سلسلہ احمدیہ نے یوں دیا ہے۔

"اگر یہ اعتراض پیش ہو کہ زبان عربی جو ام الالسنہ قرار دی گئی ہے۔ اس کی نسبت تمام زبانوں کی نسبت مساوی نہیں ہے۔ بلکہ بعض سے کم اور بعض سے زیادہ ہے۔ مثلاً عبرانی زبان پر ادنیٰ غور کرنے سے معلوم ہوتا ہے کہ وہ تھوڑے سے تغیر کے بعد عربی زبان ہی ہے۔ لیکن سنسکرت یا یورپ کی زبانوں کے ساتھ وہ تعلق پایا نہیں جاتا تو اس کا جواب یہ ہے کہ گو عبری اور دوسری شاخیں اس کی درحقیقت عربی کے تھوڑے سے تغیر سے پیدا ہوئی ہیں اور سنسکرت وغیرہ دنیا کی کل زبانیں تغیرات بعیدہ سے نکلی ہیں۔ تاہم کامل غور کرنے اور قواعد پر نظر ڈالنے سے صاف معلوم ہو جاتا ہے کہ ان زبانوں کے کلمات اور الفاظ مفردہ عربی سے ہی بدلا کر طرح طرح کے قالبوں میں لائے گئے ہیں۔"

حضرت بانی احمدیت کا یہ عظیم شاہکار اس لحاظ سے بھی غیر معمولی اہمیت و عظمت کا حامل ہے۔ کہ اس نظریہ سے مندرجہ ذیل امور ثابت ہوتے ہیں:۔

اوّل:۔ عربی زبان کو ام الالسنہ تسلیم کرنے سے لامحالہ اس امر کا اعتراف کرنا پڑے گا کہ قرآن کریم اکمل اور خاتم الکتب ہے۔ چنانچہ آپ فرماتے ہیں:۔

"عربی کو ام الالسنہ اور الہامی ماننے سے نہ صرف یہی ماننا پڑتا ہے کہ قرآن خدا تعالیٰ کا کلام ہے بلکہ یہ بھی ضروری طور پر ماننا پڑتا ہے کہ صرف قرآن ہی ہے جس کو حقیقی وحی اور اکمل اور اتم اور خاتم الکتب کہنا چاہیئے۔"
(منن الرحمٰن)

(۴)

مشہور عیسائی عالم انستاس الکرملی (۱۸۶۶ - ۱۹۴۷) جو رائل عرب اکیڈمی کے ممتاز ممبر تھے۔ لغۃ العرب رسالہ کے ایڈیٹر تھے۔ آپ کا عربی زبان کے ان مشہور علماء میں شمار ہوتا تھا جن کے مقام اور اتھارٹی کو تسلیم کیا جاتا ہے۔ آپ نے ایک کتاب نشوء اللغۃ العربیہ و نموھا و اکتھالھا تحریر کی ہے جس کی ۲۵ فصلیں ہیں۔ یہ عربی لغت کی معرکۃ الآراء تصنیف ہے یہ کتاب دراصل آپ کے ان مضامین اور مختلف مکالمات کا مجموعہ ہے جو آپ نے

اللغۃ العربیۃ ام اللغات اور مفتاح اللغات کے عنوان سے ۱۹۳۵ء میں عربی اخبارات میں تحریر کئے۔ اس کتاب کے صفحہ ۱۶۲-۱۶۳-۱۶۴ پر مصنف نے مدلل انداز میں لکھا ہے کہ عربی زبان ہی ام الالسنہ ہے

حضرت بانی سلسلہ احمدیہ نے یہ عظیم نظریہ ام الالسنہ ۱۸۹۵ء میں دنیا کے سامنے تحدی اور چیلنج کے ساتھ پیش فرمایا۔ اور اس کا اعتراف ایک ایسے عالم نے ۱۹۳۵ء میں کیا جس کو علمی اور علم لغت کے حلقوں میں اتھارٹی تسلیم کیا جاتا ہے۔ اور اس نے لکھا ہے کہ دنیا میں میں پہلا شخص ہوں جس نے یہ نظریہ پیش کیا ہے۔ مگر تاریخی حقیقت کو نظر انداز نہیں کیا جاتا۔

بہرکیف اس طرح عربی زبان کے ام الالسنہ ہونے کا واضح اعتراف کر لیا گیا ہے۔ اور یہ ایک عظیم علمی فتح ہے جو حضرت مسیح موعود علیہ السلام کو ہوئی

ہومیوپیتھک و بائیوکیمک ادویات کا مرکز

معیاری مینوفیکچررز پوٹنسیاں

6 - 30 — 200 — 1000 — 10000

اور ایک لاکھ طاقت تک مہلک شوگر گولیاں ٹکیاں خالی شیشیاں اور ہومیوپیتھک بائیوکیمک کتب وغیرہ پاکستان کے تھوک فروشوں کے متوازی نرخوں پر خرید فرمائیں

کیورٹیو میڈیسن کمپنی رجسٹرڈ (ڈاکٹر راجہ ہومیو)

گول بازار ربوہ۔ فون ۶۰۷/۶۰۷

سنہ ۱۹۷۴ء کے بعد

ترقی کی طرف ایک اور قدم

رد و خانہ حکیم نظام جان دیر سے دکھی مخلوق کی خدمت کرتا چلا آرہا ہے۔ گوجرانوالہ میں اب زچہ بچہ کے لئے مکمل انتظامات کئے ہیں۔ زنانہ امراض کے علاج کا خاطر خواہ بندوبست ہے۔

دواخانہ حکیم نظام جان گوجرانوالہ منیجر انوار احمد جان

اطلاع

جائیداد کی خرید و فروخت میں کئی قسم کے فراڈ اور دھوکے ہوتے ہیں ان سے بچنے کے لئے ہم سے رجوع کریں۔

فیصل آباد اسٹیٹ ایجنسی

(سمن آباد (بالمقابل حبیب بنک لمیٹڈ

فیصل آباد

فون نمبر دفتر ۲۵۶۲۳ دفتری اوقات میں

گھر ۲۸۳۶۲ دفتری اوقات کے علاوہ

مشیر قانونی محمود احمد قمر ایڈووکیٹ

قادیان کا قدیمی مشہور تحفہ

سرمہ نور رجسٹرڈ

قیمت فی شیشی ۱/۵۰ — ۲/- روپے

الکسیر اٹھرا

مکمل کورس ۴۸/- روپے

سرمہ نور والوں کا

نورانی کاجل

قیمت فی شیشی ۱/۵۰ — ۲/- روپے

گھر کا چراغ

مکمل کورس ۳۰/- روپے

شفاخانہ رفیق حیات حسار گولبازار ربوہ

Digitized by Khilafat Library Rabwah

ایک ضروری یاددہانی

اجتماع انصار اللہ ۱۹۷۷ء کے موقعہ پر حضرت خلیفۃ المسیح ایدہ اللہ تعالیٰ نے ارشاد فرمایا:۔

"اس زمانہ کے مسائل کو حل کرنے کے لئے قرآن کریم نے جو تعلیم دی ہے اور جو کتاب مکنون کا رنگ رکھتی ہے وہ حضرت مسیح موعودؑ کی پیشکردہ تفسیر قرآن کے علاوہ اور کہیں نہیں مل سکتی۔ اس لئے ضروری ہے کہ ہم قرآن کریم اور احادیث نبوی کو سمجھنے کے لئے جو ہمارے لئے بنیادی اہمیت رکھتے ہیں کتب حضرت مسیح موعودؑ کا بھی مطالعہ کریں مجھے افسوس ہے کہ ہماری جماعت کی اس طرف پوری توجہ نہیں ہے جو کہ فکر کا مقام ہے۔"

حضور نے مزید فرمایا:۔

"انصار اللہ احمدی خاندانوں کے لئے باپ کی حیثیت رکھتے ہیں۔ اس لئے ان پر یہ ذمہ واری عائد ہوتی ہے کہ (۱) ہر احمدی خاندان کا ہر فرد کم از کم اردو لکھ اور پڑھ سکتا ہو۔

(۲) ہر گھرانے میں کتب حضرت مسیح موعود علیہ السلام موجود ہوں اور زیر مطالعہ ہوں اور انہیں بچوں کو پڑھانے کا انتظام ہو تین ماہ میں کم از کم حضرت مسیح موعودؑ کی ایک کتاب ضرور خرید لیا کریں۔ اور خریدنے کی ترتیب یہ رکھیں کہ حضور علیہ السلام نے جو آخری کتاب تصنیف فرمائی اسے پہلے خرید کر پڑھیں۔ اور پھر اس سے قبل کی کتب علی الترتیب خریدتے چلے جائیں۔"

(الفضل ۲۹ اکتوبر ۱۹۷۷ء)

(قائد تعلیم مجلس انصار اللہ مرکزیہ)

مایوس و پریشان

ایسے مریض جو ہر قسم کا علاج کروا کر مایوس ہو چکے ہوں اور کسی بھی مرض میں مبتلا ہوں تو آج ہی اپنے مرض کی مفصل علامات لکھ کر بذریعہ ڈاک جرمن و امریکن ہومیو پیتھک ادویات سے علاج کروائیں۔

ہومیو پیتھک ڈاکٹر ایس راے رحمٰن آر ایم پی

شاہ ہومیو پیتھک اسٹوڈنٹ ہسپتال

رحمت باغ ملتان روڈ

—○ ہمدرد نسوال (جوشاندہ)

قیمت مکمل کورس -/۲۸ روپے

—○ دوائی فضل الٰہی

قیمت مکمل کورس -/۳۵ روپے

منیجر دواخانہ خدمت خلق (رجسٹرڈ) گولبازار ربوہ

ربوہ کے مشہور تحفے

—• ہاضمون۔ قیمت فی شیشی دو روپے ۴ روپے ۸ روپے نمونہ پیکٹ ۳۰ پیسے

—• سرمہ مسیحائی۔ فی شیشی ایک روپیہ پچاس پیسے

—• ریح توڑ گولیاں ۵۰ عدد گولی -/۵ روپے

—• خارش توڑ مسیحائی مرہم۔ فی ڈبیہ چھوٹی -/۲ روپے بڑی -/۴ روپے

—• جوشاندہ عمل کورس ۲۵ روپے • قبض کشا گولیاں ۱۰ روپے سینکڑہ

—• زد جام عشق۔ ۶۰ گولی -/۴ روپے

نصرت دواخانہ
ہاضمون رجسٹرڈ
بالمقابل ایوان محمود
گولبازار ربوہ

ہماری طرف سے ہنستے مسکراتے چہروں کے ساتھ جلسہ سالانہ پر آنیوالے معزز مہمانوں کی خدمت میں

اَھْلاً وَّ سَھْلاً وَّ مَرْحَبًا

ربوہ اور مضافات ربوہ میں

کوٹھی — آپ اپنے روحانی مرکز ربوہ میں جائداد کی خرید و فروخت کے لئے ہماری خدمات حاصل کریں نیز زرعی

مکانات — اراضی کے لئے اور مکانات اور کوٹھیاں اعلیٰ اور جدید ترین ڈیزائنوں میں تعمیر کروانے کے لئے ماہرین

پلاٹس — تعمیرات اور انجینئروں کی زیر نگرانی کام کروانے کا

زرعی اراضی — مکمل انتظام ہے احباب زریں موقعہ سے مستفید ہو کر شکریہ کا موقعہ دیں۔

با اعتماد ادارہ ——— بے لوث خدمت

یونائیٹڈ اسٹیٹس (رجسٹرڈ) کنسٹرکٹرز اینڈ پراپرٹی ڈیلرز

نزد ریلوے پھاٹک اقصیٰ روڈ ربوہ

آپ کی خدمت کے لئے جلسہ سالانہ کے مبارک ایام میں ہم ہر وقت حاضر ہیں

محمود جنرل سٹور

—• ٹفن اور دھوپ کی پائدار عینکوں کے علاوہ

—• منیاری —• ہوزری

—• کنفکشنری —• اون

—• درسی کتب خریدنے کے لئے

محمود جنرل سٹور گولبازار ربوہ

پر تشریف لائیں

پروپرائٹر:۔ عبدالکریم

Digitized by Khilafat Library Rabwah

ھُوَ الشَّافِی

مطب

حکیم حمید احمد اختر رجسٹرڈ طبیب درجہ اوّل

اپنی طبّی ضروریات اور مخلصانہ مشورہ کے لئے

تشریف لائیں۔ باہر کے احباب مفصل حالاتِ بیماری

لکھ کر دوا اور مشورہ حاصل کر سکتے ہیں

المنار دواخانہ گولبازار ربوہ

کیفے اشرف

چائے اور ہر قسم کے مشروبات نیز

شامی کباب کے لئے کیفے اشرف

گول بازار ربوہ میں تشریف لائیں۔

(سید شاہ میر احمد اشرف گلی باجوہ ربوہ)

جانوروں کے امراض کی

مجرّب دوائیں

• شفائے اپھارہ • شفائے منہ کھر

• شفائے لیستان • شفائے دودھ

• شفائے گل گھوٹو • شفائے کٹار

مرغیوں کے لئے شفائے رانی کھیت

• شفائے فالج • شفائے چیچک۔

• پولٹری ٹانک۔ جانوروں کے لئے دیگر

امراض کی تفصیل کے لئے فہرست مجرب دوائیں

مفت طلب کریں۔

شاہ ہومیوپیتھک اسٹور ایند ہسپتال رحمت بازار ربوہ

بچوں کی تربیت کا

آسان اور مؤثر ذریعہ

اگر آپ حقیقتاً اپنے بچوں میں دینی روح

پیدا کرنا چاہتے ہیں تو انہیں

ماہنامہ

"تشحیذ الاذہان"

پڑھنے کے لئے دیں۔ یہ دلچسپ اور نہایت

مفید پیارا رسالہ مجلس خدام الاحمدیہ مرکزیہ

کے زیر انتظام باقاعدگی سے ہر ماہ کی یکم

تاریخ کو مرکز ربوہ سے شائع ہوتا ہے اور

یقیناً اس قابل ہے کہ بچوں والا ہر

احمدی گھرانہ ضرور منگوائے۔

سالانہ قیمت ۱۲ روپے ہے۔

(منیجر تشحیذ الاذہان ربوہ)

حضرت خلیفۃ المسیح اوّل رضی اللہ عنہ

کے مبارک ہاتھوں سے قائم کردہ

دواخانہ حکیم نظام جان

۱۹۱۱ء سے اسی نام سے دکھی انسانوں

کی خدمت کرتا چلا آرہا ہے۔

دواخانہ کی خدمات دن اور رات

کے کسی حصّہ میں بھی حاصل کی جاسکتی

ہیں

منجانب انوار احمد جان

ابن حکیم نظام جان

چوک گھنٹہ گھر گوجرانوالہ

خوشخبری

عمارتی لکڑی خریدنے سے پہلے ہم سے مشورہ کر کے فائدہ اٹھائیں۔ نیز

ہمارے ہاں ہر قسم کا سٹاک موجود ہے۔ مثلاً

○ دیار ○ کیل ○ پرتل ○ چیل وغیرہ

۱۔ چوہدری عبدالکریم اینڈ سنز ٹمبر مرچنٹ بیرون غلہ منڈی سرگودھا فون ۳۹۸۴

۲۔ آڑھ سعید احمد فیکٹری ربوہ

ربوہ میں کپڑے کی مشہور دکان

مومن کلاتھ ہاؤس گولبازار ربوہ

ہر قسم کے سوتی۔ اونی و ریشمی ملبوسات اور بیاہ شادی کے دیدہ زیب

ملبوسات مناسب قیمت پر خریدنے کے لئے تشریف لائیں۔

پروپرائٹر۔ مومن کلاتھ ہاؤس قریشی مارکیٹ گولبازار ربوہ فون ۵۱۷

جلسہ سالانہ پر مسکراتے ہوئے چہروں کے ساتھ آنیوالے

خوش نصیب مہمانان حضرت مسیح موعود علیہ الصلوٰۃ والسلام کی خدمت میں

ہماری طرف سے

اَھْلاً وَّ سَھْلاً وَّ مَرْحَبًا

جلسہ گاہ کے نزدیک رہائش کے شائقین بھائیوں کے لئے

دارالرحمن کالونی

خصوصیات:۔ (۱) اڈہ لاریاں اور ریلوے سٹیشن سے کالونی تک پختہ اور کشادہ سڑک (۲) کالونی کی اندرونی سڑکیں ۴۰ فٹ چوڑی (۳) مسجد اقصیٰ کے نزدیک گنجان آبادی کے ساتھ (۴) یونیورسٹی۔ کالج۔ سکول۔ جامعہ احمدیہ اور جلسہ گاہ کے بالکل نزدیک (۵) فوری رجسٹری فوری قبضہ کی بنیاد پر (۶) موقعہ کے مطابق انتہائی موزوں اور ارزاں نرخ۔

اس کے علاوہ ربوہ کے ہر محلہ میں مکان۔ پلاٹس۔ نیز دیگر کالونیوں میں رہائشی پلاٹس اور زرعی زمین کی خرید و فروخت کے لئے آپ اپنے مستعد رجسٹرڈ ادارہ کی خدمات حاصل کریں۔

فون دفتر ۵۰۸ بلال اسٹیٹس رجسٹرڈ پراپرٹی ڈیلرز۔ اقصیٰ روڈ بالمقابل ایوان محمود ربوہ فون رہائش ۴۰۵

اکسیر نسواں محبوب اٹھرا مکمل کورس چوبیس ۲۴ روپے دوائی اوا ذریعہ مکمل کورس تیس ۳۰ روپے

فضل عمر دواخانہ

قریشی مارکیٹ گولبازار ربوہ

قادیان کا قدیمی محبوب کاجل

نسخہ حضرت خلیفۃ اوّل

تیار کردہ

عبدالقادر ابن ماسٹر مامون خان

گولبازار ربوہ

انگریزی ادویات و ٹیکہ جات ہر قسم

کنٹرول ریٹ پر اور بارعایت

بہتر تشخیص ــــ مناسب علاج

کریم میڈیکل ہال

گول امین پور بازار فیصل آباد

ہر قسم کی انگریزی ادویات خریدنے کے لئے

نیز

ہر قسم کی طبی سہولت حاصل کرنے کے لئے

آپ کے خادم

شیخ میڈیکل سٹور بالمقابل جنرل ہسپتال فیروز پور روڈ لاہور

ٹیلیفون نمبر ۸۵۹۰۶۱

جرمن، امریکن اور پاکستانی

ہومیوپیتھک و بائیوکیمک ادویات

گولیاں، ٹکیاں۔ ملک شوگر، آئینگ شوگر۔

پوٹنسیاں ۱۲x۔ ۳۰x تا ۱۰M۔ ۱ لاکھ

مدر ٹنکچر اور لیکچر ہومیوپیتھک کتب خریدنے کے لئے تشریف لائیں۔ فہرست مجرب ادویات مفت منگوائیں

شاہ ہومیوپیتھک لٹریچر اینڈ ہسپتال رحمت بازار ربوہ

ہر قسم کی کاروں اور جیپوں کی کمانیاں

اور

پٹیاں نیز کاروں جیپوں کے سلنسر بکس اور سلنسر پائپ کے لئے ہماری خدمات سے

فائدہ اٹھائیں

میاں بھائی آٹو سٹور

۱۰ انٹگری روڈ لاہور

انٹرنیشنل آٹو کارپوریشن چوک جوبلی لاہور

فون نمبر سیل ڈپو ۳۱۱۴۶۳

لطیف اینڈ کمپنی

مراد مارکیٹ دوکان نمبر ۱۱

فیصل آباد (لائلپور)

ہر قسم کی گرم چادریں۔ دھسے۔ مردانہ و زنانہ سٹیپل کی چادریں بارعایت خرید کر خدمت کا موقعہ دیں۔

شیخ عبداللطیف دوکان نمبر ۱۱ (لائلپور)

ہر قسم کی انگریزی ادویات کی خرید اور

نسخہ جات کی تیاری کے لئے

لائق صد اعتماد ادارہ

الکیمسٹس فون ۴۱۶۶۴

EL-KEMISTS.

سٹیلائٹ ٹاؤن راولپنڈی

منظور شدہ کیمسٹس برائے واپڈا۔ ریڈیو پاکستان پاکستان اٹامک انرجی کمیشن۔ ایچ ایف ایف اور نیسپاک (NESPAK)

کی خدمات سے فائدہ اٹھائیں

ہماری طرف سے

جلسہ سالانہ پر آنے والے معزز مہمانوں کی خدمت میں

اھلاً وسھلاً ومرحبًا

• کوٹھی • مکانات • پلاٹس

• زرعی زمینوں کی خرید و فروخت کے لئے

آپ اپنے واحد ممد و معاون ادارہ

فضل عمر کنسٹرکشن اینڈ پراپرٹی ڈیلرز

اندرون ریلوے پھاٹک اقصیٰ روڈ ربوہ

سے رابطہ قائم کریں

ہر قسم کا

کاغذ، بکس بورڈ اور گتہ

Digitized by Khilafat Library Rabwah

بارعایت خریدنے کے لئے

ہماری خدمات حاصل کریں

ــــ اور ــــ

دعا فرمائیں

مقبول پیپر پارٹ گیٹ لاہور فون ۶۳۸۴۹

گھر: ملک عبداللطیف شکوہی فون ۶۲۵۱۶

Digitized by Khilafat Library Rabwah

جماعت احمدیہ کے مشہور و معروف ادارہ

الشرکۃ الاسلامیہ لمیٹڈ ربوہ کی شائع کردہ کتب

سیدنا حضرت مسیح موعود علیہ الصلوٰۃ والسلام کے

کلمات طیبات

یعنی

ملفوظات

مکمل سیٹ دس جلدوں میں ہدیہ ۱۸ روپے فی جلد

— علاوہ محصول ڈاک —

نوٹ۔ جلد اوّل تا چہارم اس وقت سٹاک میں ختم ہے۔

باقی چھ جلدوں کی رعایتی قیمت ۱۱۰ روپے ہے۔

سیدنا حضرت مسیح موعود علیہ الصلوٰۃ والسلام

کے

پُرشوکت و پُرجلال اشتہارات کا مجموعہ

مکمل سیٹ

مجموعۂ اشتہارات

ھدیہ مکمل سیٹ ۵۰ روپے علاوہ محصول ڈاک

سرورِ کونین سیدِ ولد آدم محمد مصطفیٰ صلی اللہ علیہ وسلم

کی سیرۃ طیبہ

یعنی

سیرۃ خاتم النبیین صلی اللہ علیہ وسلم

— حصہ دوم —

مصنفہ قمر الانبیاء حضرت مرزا بشیر احمد رضی اللہ عنہ

یہ معرکۃ الآراء تصنیف مستند اور صحیح حالات پر مشتمل ہے اور نامور شخصیتوں سے خراج تحسین حاصل کر چکی ہے۔ ہر مسلمان کے لئے حضور کی سیرۃ طیبہ کا مطالعہ ضروری ہے۔

ھدیہ مجلد فی جلد اٹھارہ روپے

علاوہ محصول ڈاک

سیدنا حضرت مصلح موعود خلیفۃ المسیح الثانی رضی اللہ عنہ کی پُرمعارف و پُرحکمت

تفسیرِ کبیر

اس وقت صرف ۲ جلدیں سٹاک میں موجود ہیں (باقی نو جلدیں نایاب ہیں)

• ھدیہ ھر دو جلد ۳۹ روپے علاوہ محصول ڈاک

فصل الخطاب

سیدنا حضرت مولانا نور الدین خلیفۃ المسیح الاوّل رضی اللہ عنہ

کی

ردّ عیسائیت

پر مبسوط کتاب جو سیدنا حضرت مسیح موعود علیہ السلام سے خراجِ تحسین حاصل کر چکی ہے۔ حقد مجلد فی جلد ۱۵ روپے

علاوہ محصول ڈاک

سیرِ روحانی جلد اوّل

سیدنا حضرت خلیفۃ المسیح الثانی المصلح الموعود رضی اللہ تعالیٰ عنہ کی پُراز تاثیر اور روحانیت سے معمور علمی تقاریر کا مجموعہ

سیدنا حضرت المصلح الموعود خلیفۃ المسیح الثانی رضی اللہ عنہ

کی نہایت معروف اور معرکۃ الآراء تصنیف

دعوۃ الامیر

یہ کتاب تبلیغ کے لئے نہایت مفید ہے

— ھدیہ —

فی جلد مجلد بارہ روپے ۱۲/-

علاوہ محصول ڈاک

جلسہ سالانہ کے مبارک موقع پر ہماری پیش کش

تذکرہ

مجموعہ الہامات، کشوف و رؤیا حضرت مسیح موعود علیہ السلام

سیدنا حضرت المصلح الموعود خلیفۃ المسیح الثانی رضی اللہ عنہ

کی معرکۃ الآراء تصنیف

دیباچہ تفسیر القرآن

یہ کتاب ایک عرصہ سے نایاب تھی۔ اس میں حضور نے قرآن مجید کے پُرمعارف حقائق انوار و برکات اور اسلام کی بے مثال اعلیٰ اور مکمل تعلیم اور حضرت خاتم النبیین صلی اللہ علیہ وسلم کی پاکیزہ سیرۃ کو نہایت ہی پُرمغز دلائل کے ساتھ پیش کیا ہے۔ یہ کتاب طباعت کے ساتھ اعلیٰ کاغذ پر شائع کی گئی ہے۔

ھدیہ فی جلد مجلد ۲۲ روپے علاوہ محصول ڈاک

اس کے علاوہ سیدنا حضرت مسیح موعود علیہ السلام اور حضرت المصلح الموعود خلیفۃ المسیح الثانی رضی اللہ تعالیٰ

کی کتب اور سلسلہ عالیہ احمدیہ کا دیگر لٹریچر ہمارے ہاں سے طلب فرمائیں!

فہرست کتب مفت حاصل کریں

الناشر الشرکۃ الاسلامیہ لمیٹڈ ○ گول بازار ربوہ

ٹیلیفون ۲۸۱

جدید میڈیکل سائنس کیورٹیو سسٹم

CURATIVE SYSTEM

کی خاص ادویات یا کارخانہ

Digitized by Khilafat Library Rabwah

لِكُلِّ دَاءٍ دَوَاءٌ اِلَّا الْمَوْتَ (حدیث نبوی)
ہر مرض کی دوا ہے سوائے (جسم یا کسی عضو کی) موت کے۔

آپ مریض ہیں یا معالج

آپریشن سے پہلے

- دس مرتبہ سوچئے
- بیمار دانت ہوں یا ٹانسلز
- کنکرے ہوں، ناخونہ ہو یا موتیا
- پتے اور گردوں میں درد ہو یا پتھریاں
- جسم میں کسی جگہ گلٹیاں ہوں، رسولی ہو یا کینسر
- جلد کے اوپر مہاسے ہوں یا چہرہ پر کیل۔
- بواسیر ہو یا ناسور (فسچولہ)
- عورتوں کا بانجھ پن ہو یا کوئی اندرونی خرابی
- بچوں کے دانت اور اعضاء ٹیڑھے اور بے ترتیب ہوں یا
- بڑوں کے ناخن خراب ہوں
- ان میں سے ہر مرض کے لئے آپریشن کی بجائے متعلقہ کیورٹیو (اُونچی طاقت کی ادویہ) کی تفصیلات کیورٹیو سسٹم کے لٹریچر میں ملاحظہ فرمائیں۔

لٹریچر ۲۰ پیسے کے ڈاک ٹکٹ بھیج کر یا دستی مفت حاصل کریں

پروگرام معائنہ مریضان

ہومیو پیتھک ڈاکٹر راجہ نذیر احمد ظفر آر۔ ایم۔ پی
ایم۔ اے (سیاسیات) ایل ایل بی ۔ فاضل عربی
مانڈ اینڈ میموری اسپیشلسٹ موجد کیورٹیو سسٹم آف میڈیسن

ہر روز جمعہ: کیورٹیو میڈیسن کمپنی (شفاء ہسپتال) ہجکہ بھیرہ
روزانہ سوائے جمعہ کے: کیورٹیو میڈیسن کمپنی رجسٹرڈ (ڈاکٹر راجہ ہومیو)
گول بازار ربوہ۔ فون نمبر ۶۰۷/۶۰۶

نوٹ: بروز جمعہ مورخہ ۲۹ دسمبر بوجہ جلسہ سالانہ ہجکہ کی بجائے ربوہ کلینک میں ہی معائنہ مریضان کا پروگرام ہوگا۔

دانتوں اور مسوڑھوں کی ادویات

اینٹی پائیوریا:- (ANTI PYORRHEA) مسوڑھے نرم، کمزور، سیاہی مائل اور بدرنگ ہوں ان سے خون اور پیپ آئے۔ قیمت مکمل کورس ۱۵ روپے

اینٹی کیریز (ANTI CARIES) دانت بدرنگ، سیاہ، بھربھرے اور کھوکھلے ہو گئے ہوں اور اکثر درد رہتا ہو تو استعمال کریں۔ قیمت مکمل کورس ۱۵ روپے

پائیوریا منجن:- (PYORRHEA POWDER) مسوڑھوں سے خون یا پیپ آئے۔ پانی ٹھنڈا یا گرم محسوس ہو۔ قیمت اونس پیکنگ -/۴ روپے ۴ اونس ۱۰ روپے

ٹوتھ کیور:- (TOOTH CARE) دانت کے شدید درد میں فوری آرام کیلئے قیمت ۲ روپے

مرغیوں اور پرندوں وغیرہ کی ادویات

اکسیر رانی کھیت AKSEER RANI KHET مہلک بیماری رانی کھیت کے علاج کے لئے مجرب ہے۔ قیمت فی ٹیوب ۲ روپے

پولٹری کیور POULTRY CURE جب مرغیوں کی مرض کی تشخیص نہ ہو سکے تو اس کے استعمال سے بفضلہ تعالیٰ تندرست ہو جاتی ہیں۔ قیمت فی ٹیوب ۲ روپے

رانی کھیت روک RANIKHET ROKE تندرست مرغیوں اور چوزوں کو بطور حفظ ماتقدم دی جاتی ہے۔ قیمت فی ٹیوب ۳ روپے

حیوانات کی مندرجہ ذیل ۲۱ تیر بہدف ادویات کا نرخ ۲ روپے فی پیکٹ ہے

۱۔ اکسیر اپھارہ۔ خطرناک اپھارہ کے لئے
۲۔ اکسیر بندش۔ پیشاب یا پاخانہ بند ہو جائے۔
۳۔ اکسیر پستان۔ پستانوں کی سوزش وغیرہ
۴۔ اکسیر جلد۔ ایگزیما اور خارش کے لئے
۵۔ تریاق زہرباد۔ زہرباد کے لئے
۶۔ اکسیر ٹک۔ گرم سرد ہونے سے جلد اکڑ جائے
۷۔ اکسیر جیر۔ سونے کے بعد جیر نہ گرائے
۸۔ اکسیر چیچک۔ چیچک سے بچاؤ کے لئے حفظ ماتقدم
۹۔ اکسیر حمل۔ مادہ جانور حاملہ نہ ہو تو
۱۰۔ خناق روک۔ خناق کی وبا سے بچاؤ کے لئے
۱۱۔ اکسیر درد۔ جانوروں کے دردوں وغیرہ کے لئے
۱۲۔ اکسیر دودھ۔ دودھ کم ہو جائے تو
۱۳۔ اکسیر رحم۔ مادہ جانور رحم باہر نکالے تو
۱۴۔ کیورٹیو (برائے حیوانات) جانور کے بخار اور نمونیہ وغیرہ کے لئے
۱۵۔ اکسیر کرم۔ جانوروں کے پیٹ کے کیڑوں کے لئے
۱۶۔ اکسیر کنار۔ جانور کی بدہضمی اور بھوک کی کمی وغیرہ کے لئے
۱۷۔ اکسیر گل گھوٹو۔ جانور کو خناق ہو جانے کی صورت میں
۱۸۔ اکسیر منہ کھر۔ جانوروں کے منہ اور کھر پک جانے کے لئے
۱۹۔ اکسیر مٹی چھوٹ۔ جانور میں مٹی کھانے کی عادت کے لئے
۲۰۔ اکسیر بہرکن۔ جانور کو پیشاب کے ساتھ خون آئے۔
۲۱۔ اکسیر واہ۔ جانور کے دستوں (اسہال) کے لئے

کیورٹیو میڈیسن کمپنی رجسٹرڈ پاکستان

(ڈاکٹر راجہ ہومیو) گول بازار ربوہ

فون کلینک 606
پروڈکشن برانچ 607

Digitized by Khilafat Library Rabwah

سرزمینِ قادیان کا اوّلین و واحد حکیم نظام جان

جسے حضرت خلیفۃ المسیح اوّل رضؓ نے اپنی مبارک دعاؤں سے شروع فرمایا

۱۹۱۱ء سے دکھی مخلوق کی خدمت میں مصروف ہے

ہمارا طریق

○

- صاف ستھرے اجزاء
- دیانتدارانہ دواسازی
- مناسب قیمت
- ہمدردانہ توجّہ
- مخلصانہ مشورہ

عورتوں کے معائنہ اور تشخیص کے لئے
معقول زنانہ شعبہ قائم ہے

خود تشریف لائیں یا بذریعہ خط و کتابت مریض کے حالات لکھ کر دوا بذریعہ ڈاک منگوائیں۔ انشاء اللہ پوری ہمدردی اور توجّہ سے علاج کیا جاتا ہے

نوٹ :۔ ہماری ربوہ میں کوئی برانچ نہیں ہے۔

قدیمی — اوّلین — شہرۂ آفاق

حبِّ اطہرا

مکمل کورس پچیس ۲۵ روپے

نرینہ اولاد گولیاں

مکمل کورس تیس روپے

شہزین

ایک ماہ کی خوراک دس روپے

مفید النساء

ایک ماہ کی خوراک دس روپے

مقوّی دماغ گولیاں

ایک ماہ کی خوراک دس روپے

حبوب عنبری

ایک ماہ کی خوراک چالیس ۴۰ روپے

ذوجام عشق

ایک ماہ کی خوراک تیس ۳۰ روپے

جرنول

فی شیشی دس روپے

شیرزول

ایک ماہ کی خوراک بیس ۲۰ روپے

تریاق معدہ

فی شیشی پانچ روپے

حکیم انوار احمد جان ابن حکیم نظام جان چوک گھنٹہ گھر گوجرانوالہ

رَبِّ زِدْنِی عِلْمًا اے میرے رب میرے علم کو بڑھا (القرآن الحکیم)

علم حاصل کرو خواہ چین جانا پڑے (فرمان رسول اکرمؐ)

بی۔اے ترکھان ہو تو ایم۔اے لوہار ہو ٭ پھر دیکھئے کہ ملک میں کیسی بہار ہو

بیکار مت بیٹھئے رجسٹرڈ نسیم کوئی ہنر سیکھئے

محض اللہ تعالیٰ کے فضل اور رحم کے ساتھ اب آپ کو ۹ ہنر سکھاتا ہے۔

	کورس مدت	فیس
۱۔ سٹیل فکسر (سٹیل بار بائینڈ اور سٹیل اریکٹر	۲ ہفتے	۱۰۰ روپے
۲۔ شٹرنگ کارپنٹر	۲ ہفتے	۱۰۰ روپے
۳۔ پائپ فٹر (اریکٹر پلمبر۔ فیبریکیٹر۔ سینٹر فٹنگ)	۳ ہفتے	۱۵۰ روپے
۴۔ ویلڈنگ (الیکٹرک اینڈ گیس)	ایک ماہ	۲۵۰ روپے
۵۔ الیکٹریشن	ایک ماہ	۳۰۰ روپے
۶۔ کنسٹرکشن فورمین	ایک ماہ	۲۵۰ روپے
۷۔ ریفریجریشن اینڈ ایئر کنڈیشنگ	۲ ماہ	۳۴۰ روپے
۸۔ موٹر وائینڈنگ کورس	ایک ماہ	۳۰۰ روپے
۹۔ الیکٹریکل سپروائزر کورس	۱½ ماہ	۳۴۰ روپے

★ کنسٹرکشن فورمین کی کلاس ہر ماہ کی ۱۸ اور ۲۵ تاریخ کو شروع ہوتی ہیں، اس کے علاوہ عربی بول چال جناب حافظ محمد صدیق فیضی گولڈ میڈلسٹ فری سکھاتے ہیں۔

★ ریکروٹنگ ایجنسیاں اپنے ٹریڈ ٹیسٹ از قسم راج۔ سٹیل فکسر شٹرنگ کارپنٹر۔ پائپ فٹر۔ ڈیزل مکینک الیکٹریشن ویلڈر۔ ڈرائیور ہم سے کروائیں۔ پراسپکٹس جوابی لفافہ بھیجکر مفت منگوائیں۔

• صبح اور شام کی کلاسز میں داخلہ جاری ہے

• احمدی اجرب کے لئے فیس میں ۵۰ فیصد رعایت۔ • باہر کے طلباء کے لئے رہائش کا انتظام ہے۔

نسیم سٹیل فکسر ٹریڈ ٹیسٹ اینڈ ٹریننگ سنٹر رجسٹرڈ

اندرون موچی گیٹ لاہور فون نمبر 60540 / 55411

برانچ ۶۵/A کشمیر روڈ۔ نزد جی ٹی ایس بس سٹینڈ، راولپنڈی

Digitized by Khilafat Library Rabwah

ہر قسم کی عمارتی لکڑی کے لئے
اپنے معروف ادارہ

Digitized by Khilafat Library Rabwah



۲۶۔ نیو ٹمبر مارکیٹ ۔۔۔ راوی روڈ لاہور

پر

تشریف لائیں

فون ۶۰۲۲۰ / ۵۳۴۲۰ ○ رہائش ۶۲۹۳۰ ○ فیکٹری چنا ٹاؤن ۷۱۰۷۰۰

احباب لکڑی کو دیمک سے محفوظ رکھنے کے لئے ہم سے رابطہ پیدا کریں۔

Digitized by Khilafat Library Rabwah

کارکردگی کے لحاظ سے قابلِ اعتماد اور بے مثال ادارہ

کانٹی نینٹل کارگو سروسز کراچی

CONTINENTAL CARGO SERVICES KARACHI

CUSTOMS CLEARING FORWARDING AND SHIPPING AGENTS.

12-D, 3rd FLOOR MOTANDAS BLDG M.A JINNAH ROAD KARACHI-2

بیرونی ممالک سے سامان درآمد و برآمد کرنے والوں کے لئے ہماری خدمات حاضر ہیں۔ احمدی احباب اپنے اس ادارہ کی اعلیٰ خدمات سے فائدہ حاصل کر سکتے ہیں۔

خصوصیات: (۱) مال کی بروقت کلیرنس (CLEARANCE) اور ترسیل (FORWARDING) کا خاص انتظام

(۲) پرسنل بیگج (UN-ACCOMPANIED BAGGAGE) کلیر کروانے کی خاص سہولت

(۳) کار اور ٹریکٹرز کلیر (CLEAR) کروانے اور اس کے خرید و فروخت کرنے کا خاص بندوبست

(۴) کراچی سے لاہور ڈرائی پورٹ (DRY-PORT) پر مال منتقل کروانے کا خاص اہتمام کیا جاتا ہے۔

اور

امپورٹس ایکسپورٹس کے متعلق ہر قسم کی مزید معلومات کیلئے

(۱) شیخ مبشر احمد (۲) شیخ طارق احمد انور سے رابطہ قائم کریں۔ اور درج ذیل پتہ پر رجوع فرمائیں۔

میسرز کانٹی نینٹل کارگو سروسز

پتہ:۔ ۱۲ ڈی ڈیسری منزل، موٹن داس بلڈنگ ایم۔ اے جناح روڈ

کراچی نمبر ۲

فون نمبر ۲۲۰۴۶۲

احمدی بھائیوں کے مشہور جیولرز

نیو پاک جیولرز

۱۱ فیروز پور روڈ نزد گلیکسی سینما اچھرہ لاہور فون ۴۱۰۹۷۴

(ایئر کنڈیشنڈ)

اور

۱۲ ذیلدار روڈ اچھرہ لاہور (ایئر کنڈیشنڈ)

پروپرائیٹر:- میاں عظیم قادر اینڈ سنز

○ خوشگوار ماحول ○ مستعد سروس

Digitized by Khilafat Library Rabwah

ہم اس اعلان میں مسرت محسوس کرتے ہیں کہ

قیصر ہوٹل اینڈ ریسٹورنٹ

(ایئر کنڈیشنڈ میں)

مٹن لیگ MUTTON LEGS

چکن تکہ CHICKEN TIKKA

کے علاوہ

دیگر دیسی کھانے بھی اصلی دیسی گھی میں تیار کئے جاتے ہیں۔

قیصر ہوٹل اینڈ ریسٹورنٹ (ایئر کنڈیشنڈ) کھارادر روڈ کراچی

فون ۲۳۰۲۶۹

Digitized by Khilafat Library Rabwah

شاہی طبیب حکیم الامت حضرت خلیفۃ المسیح اوّلؓ کے ہاتھوں

— سرزمینِ قادیان میں قائم شدہ —

وہ مشہور دواخانہ جس میں

آپؓ نے اپنی مبارک دعاؤں اور امداد کے ساتھ اپنے شاگرد

والدِ محترم جناب حکیم نظام جان صاحب مرحوم

کو بھی شامل فرمایا

اور جو سن ۱۹۱۱ء سے دکھی مخلوق کی خدمت اور معاونت میں مصروف ہے

اس دواخانہ کے چھ مختلف دور

- ابتداء میں نام — دواخانہ ہمدرد مریضاں
- دوسرا نام — عبدالرحمن نظام جان
- تیسرا نام — نظام جان عبداللہ جان
- ۱۹۴۷ء تک — دواخانہ معین الصحت
- ۱۹۴۸ء سے — میسرز حکیم نظام جان اینڈ سنز
- نومبر ۱۹۷۵ء سے — مشہور دواخانہ

مشہور دواخانہ

عورتوں کی تشخیص اور معائنہ کے لئے
معقول زنانہ شعبہ قائم ہے

تشریف نہ لاسکیں تو بذریعہ خط وکتابت مریض کے حالات لکھ کر مشورہ اور دوا منگوا سکتے ہیں۔ انشاء اللہ پوری توجہ اور ہمدردی سے علاج کیا جائے گا۔

مشہور عالم اور بے نظیر علاج

حبِ اٹھرا

مکمل کورس (چار سو گولی) پچیس روپے

نیران

زینہ اولاد گولیاں

مکمل کورس — تیس روپے

شہزین

مرض اٹھرا کی پڑیاں

ایک ماہ — دس روپے

نرمل

مرض اٹھرا کے کیپسول

ایک ماہ — بیس روپے

دوائی خاص

دس رات کے لئے — دس روپے

دوائی سیلان

دس روپے

سہیلی

تسہیل ولادت کے لئے — دس روپے

زدِ جامِ عشق

ایک ماہ — تیس روپے

حبوبِ عنبری

ایک ماہ — چالیس روپے

مشغفتہ

بچوں کی نشوونما کے لئے

دس روپے

بہترین منجن

تین روپے

حبِ بواسیر

دس روپے

رشکِ شباب

ایک ماہ — پچاس روپے

مقوی دماغ

ایک ماہ — دس روپے

حکیم عبدالحمید اعوان ○ مشہور دواخانہ ○ چوک گھنٹہ گھر گوجرانوالہ نمبر ۱۹۰

فون گوجرانوالہ ۴۸۴۴ — فون ربوہ ۶۳۸

Digitized by Khilafat Library Rabwah

پھلوں کی لذت آفرین خوشبوؤں سے بھرپور

شیزان کا

شربتِ شہد شمر قند





Shezan - for that extra taste of goodness

SCUD

S/ 4-77

خالص

سونے چاندی کے زیورات

جدید ڈیزائنوں میں بنوانے

خرید و فروخت کے لئے

نیز

اَلَیْسَ اللّٰہُ بِکَافٍ عَبْدَہٗ کی انگوٹھیاں

دیدہ زیب ڈیزائنوں میں

خریدنے کا اعلیٰ مرکز

پاک گولڈ سمتھ

میاں عبدالسلام عبدالمنان ناصر

عقب جمال بیکری گول بازار ربوہ

فون نمبر ۵۵۰

آرٹ اور حسنِ طباعت کا دلکش امتزاج

کلمہ طیبہ اور حضرت مسیح موعودؑ کے الہامات

پر مبنی دلکش قطعات ۶ ڈیزائنوں میں جلسہ سالانہ

کے موقع پر ہر بک سٹال سے طلب کریں

بخاری گرافکس دارالرحمت وسطی ربوہ

مبارک ہو آپ کو جلسہ پر تشریف لانا مبارک ہو

زد جام عشق — حُبّ دمہ — حب بواسیر

قیمت مکمل کورس ۶۰ روپے — قیمت مکمل کورس ۲۵ روپے — قیمت مکمل کورس ۲۵ روپے

سرمہ سفید نورانی — ہاضمین — ستون اعجازی پائیوریا کیور

۳ ماشہ ۶ ماشہ — چھوٹی شیشی ۴ روپے — قیمت فی ڈبی

۳ روپے ۵ روپے — بڑی شیشی ۶ روپے — ۵ روپے

دواخانہ دارالامان اقصیٰ روڈ ربوہ

فاضل الطب حکیم حسن احمد فاروقی رجسٹرڈ طبیب درجہ اوّل

ہر قسم کا سامان سائنس و اجبی نرخوں پر خرید نے کے لئے



الائیڈ سائنٹیفک سٹور

فون ۶۴۵۰۰

گنپت روڈ لاہور کو ہمیشہ یاد رکھیئے!

شربت شفا

نزلہ زکام۔ کھانسی خشک و بلغمی کھانسی انفلوئنزا اور بچوں کی کالی کھانسی۔ نیز دمہ میں بھی بے حد مفید شربت ہے۔

گرم پانی یا چائے میں ملا کر دن میں تین چار مرتبہ استعمال کریں۔ شربت ٹھنڈی جگہ یا پانی میں رکھیں

فضلِ عمرؓ دواخانہ۔ ربوہ

حضرت مولانا مولوی نورالدینؓ کا قائم کردہ ادارہ

سنہ ۱۹۱۱ء — مخلصانہ مشورہ اور ہمدردانہ علاج

نافعہ — کبھی دنیس — سے دم ادارہ

کے لیے تشریف لائیں یا خط و کتابت کریں

حکیم عبدالحمید ابن حکیم نظام جان

اوقاتِ مطب

صبح ۸ تا ۱۱ بجے، شام ۴ تا ۷ بجے

فون ۴۸۴۳

مشہور دواخانہ ○ چوک گھنٹہ گھر گوجرانوالہ

Digitized by Khilafat Library Rabwah

شفایابی کیلئے دعاء بسم اللہ الکافی۔ بسم اللہ الشافی۔ بسم اللہ الغفور الرحیم۔ بسم اللہ البر الکریم یا حفیظ، یا عزیز، یا رفیق، یا ولی الشفی (تذکرہ صفحہ ۵۲۷)

★ دوا تدبیر ہے اور دعاء اللہ تعالیٰ کے فضل کو جذب کرتی ہے ★ حضرت خلیفۃ المسیح الثالث

مرکز احمدیت کا شہرۂ آفاق طبی ادارہ

ناصر دواخانہ

بفضلہ تعالیٰ پچیس سال سے خدمت خلق میں مصروف عمل ہے۔ احباب یہ پڑھکر خوش ہونگے کہ ادارہ نے امسال باوجود مہنگائی اور گرانی کے سلور جوبلی کے تقریب پر اپنی معیاری ادویہ سابقہ قیمتوں پر دینے کا فیصلہ کیا ہے۔ یہ خصوصی رعایت صرف جلسہ سالانہ کے لئے ہے مکمل فہرست ادویہ جو بعد طبی مشورہ پر مشتمل ہے مفت طلب کریں

زود جام عشق
قیمت ایک ماہ کورس
۵۰/- پچاس روپے

شباب آور موتی
قیمت ۲ عدد گولی چالیس روپے ۴۰/-

سونے چاندی کی گولیاں
قیمت ایک ماہ کورس ۔ ایک تولہ روپے

اکسیر پاکیزہ یا
قیمت فی شیشی ۲/۵۰ روپے
بڑی شیشی ۵۰/۴ روپے

راحت جان
(قرص تبخیری)
قیمت ۲ عدد قرص
۵۰/- روپے

روشن کاجل
قیمت فی شیشی تین روپے ۳/-

حبوب مفید اطفرا
قیمت چھوٹی شیشی سات روپے ۷/-، کورس ۱۰ شیشی ۶۰ روپے

اکسیر اولاد نرینہ
قیمت کورس
تیس روپے ۳۰/-

مقوی ران
سنگل روپے

تریاق معدہ
قیمت فی شیشی
دو روپے ۲/-، چار روپے ۴/-
آٹھ روپے

مفید منجن
قیمت چھوٹی شیشی ۱/۵۰ روپے
قیمت بڑی شیشی ۲/۵۰ روپے

مرہم جواہر
قیمت فی شیشی دو روپے ۲/-

مرہم کلاد پیشم
قیمت چھوٹی شیشی ۱/۵۰
بڑی شیشی ۳/- روپے

فیصل آباد میں
ہماری خدمات
کریم میڈیکل ہال
امین پور بازار
فیصل آباد سے خرید فرمادیں

حب جذام مرواریدی
قیمت فی شیشی پانچ روپے

حب ہمزاد
قیمت فی شیشی چھ روپے ۶/-

تریاق بواسیر
قیمت ۲ عدد ٹکیاں دس روپے ۱۰/-

قابل اعتماد
اصولی علاج اور طبی مشورہ کیلئے پرچہ تشخیص و تجویز طلب فرمائیں

ناصر دواخانہ گول بازار ربوہ فون نمبر ۵۲۴

پبلشر: مسعود احمد۔ پرنٹر: سید عبدالحی۔ مطبع: ضیاء الاسلام پریس ربوہ مقام اشاعت دفتر الفضل دارالرحمت غربی ربوہ

بین الاقوامی کسرِ صلیب کانفرنس لندن میں بعض سربرآوردہ مقررین خطاب فرما رہے ہیں



محترم صاحبزادہ مرزا مظفر احمد صاحب



محترم چوہدری محمد ظفر اللہ خان صاحب

Digitized by Khilafat Library Rabwah



سیدنا حضرت خلیفۃ المسیح الثالث ایدہ اللہ تعالیٰ بنصرہ العزیز



مکرم بشیر احمد خان صاحب رفیق امام مسجد لندن

نامور برطانوی محقق مسٹر آر۔ سی۔ ای۔ سکال فیلڈ

Digitized by Khilafat Library Rabwah

شالوں کی مشہور دُکان

الفردوس

۸۵۔بی انارکلی لاہور

الفردوس شال ہاؤس

ہمارے ہاں ہر قسم کی گرم کشمیری کا مدار شالیں، زنانہ و مردانہ دُھسّے اور گرم مرینہ تھوک و پرچون واجبی داموں پر

دستیاب ہیں۔ نیز ریڈی میڈ کُرتے، شلواریں، سُوٹ وغیرہ بھی ہر قسم مِل سکتے ہیں ؂

الفردوس شال ہاؤس ۸۵۔انارکلی لاہور

احمد اسٹیٹس لمیٹڈ

کی جانب سے

ایک تحفہ ایک پیشکش

ہم اپنے معزز کرم فرماؤں کی خدمت میں عرض کرتے ہیں کہ جو شخص ہمارے ادارہ کی وساطت سے یکم دسمبر ۱۹۷۸ء سے

یکم دسمبر ۱۹۷۹ء تک خرید و فروخت کرے گا ہم قُرعہ اندازی کے ذریعہ ایک نئی سائیکل بطور انعام دیں گے۔

ہمارے پاس ربوہ کے ہر محلہ میں مکان اور پلاٹ موجود ہیں اِس کے علاوہ رحمٰن کالونی۔ مسجد اقصیٰ کے قریب کالونی

نیز زرعی زمین بھی قابلِ فروخت موجود ہے۔ آپ کی خدمت کے لئے مُستعد اور قابلِ اعتماد ادارہ

احمد اسٹیٹس رجسٹرڈ پراپرٹی ڈیلرز انس مارکیٹ ربوہ۔ فون ۵۳۵